2024

ДОНЕЦЬКИЙ ДЕРЖАВНИЙ УНІВЕРСИТЕТ ВНУТРІШНІХ СПРАВ

# ХРОНІКИ УНІВЕРСИТЕТСЬКОГО ЖИТТЯ В УМОВАХ ВІЙНИ 2.0

СПЕЦВИПУСК ЖУРНАЛУ UNIVERSITY OF THE FUTURE

# ЗМІСТ


3 ВИПУСК - 2023

7 ДЕРЖАВНИЙ СЕКРЕТАР МВС ІННА ЯЩУК ПРОВЕЛА РОБОЧУ НАРАДУ ЩОДО МОВНОЇ ПІДГОТОВКИ В ЗАКЛАДАХ ВИЩОЇ ОСВІТИ ВІДОМСТВА

9 THE WEEK OF SCIENCE

11 «ПЕРША ПСИХОЛОГІЧНА ДОПОМОГА ПРИ АФЕКТИВНИХ РЕАКЦІЯХ НА ГОСТРИЙ БОЙОВИЙ СТРЕС»: ТРЕНІНГ ДЛЯ ПРЕДСТАВНИКІВ СИЛ ОБОРОНИ

13 ВІДКРИТТЯ ПЕРШОГО В УКРАЇНІ ЦЕНТРУ МІЖНАРОДНОГО ГУМАНІТАРНОГО ПРАВА

15 ПЕРШИЙ НАБІР СЛУХАЧІВ «АКАДЕМІЇ ПОЛІЦІЇ» НА КІРОВОГРАДЩИНІ

16 ПЕРЕМОГА У ЧЕМПІОНАТІ УКРАЇНИ З ГАНДБОЛУ СЕРЕД КОМАНД ЖІНОЧОЇ ВИЩОЇ ЛІГИ

17 КООРДИНАЦІЙНІ ЗУСТРІЧІ ПРОЄКТУ ERASMUS+ UNICOM В ІТАЛІЇ

18 «ЦЕНТРАЛЬНОУКРАЇНСЬКИЙ ВІСНИК ПРАВА ТА ПУБЛІЧНОГО УПРАВЛІННЯ» - У ПЕРЕЛІКУ НАУКОВИХ ФАХОВИХ ВИДАНЬ УКРАЇНИ КАТЕГОРІЇ «Б»

19 ТРИДЕННИЙ ТРЕНІНГ ВІД ПРЕДСТАВНИКІВ КМЄС

20 РОЗШИРЕННЯ ЛІЦЕНЗІЙНИХ ОБСЯГІВ

21 ДЕНЬ КАР'ЄРИ ЄС

23 7-Й ГЛОБАЛЬНИЙ ТИЖДЕНЬ БЕЗПЕКИ ДОРОЖНЬОГО РУХУ

25 МІЖНАРОДНА СПІВПРАЦЯ: ПРОЄКТИ, ЯКІ ПІДТРИМАЛА ПРОГРАМА UPSHIFT

29 ВІТАЄМО ПЕРШОКУРСНИКІВ В УНІВЕРСИТЕТСЬКІЙ РОДИНІ

33 ВСТУПНА КАМПАНІЯ-2023: ДОНДУВС ОЧОЛИВ РЕЙТИНГ КІРОВОГРАДЩИНИ ЗА ПРАВОВИМИ СПЕЦІАЛЬНОСТЯМИ

34 ТРИСТОРОННІЙ МЕМОРАНДУМ ПРО СПІВПРАЦЮ

35 РОБОЧИЙ ВІЗИТ ЗАСТУПНИКА МІНІСТРА ВНУТРІШНІХ СПРАВ БОГДАНА ДРАП'ЯТОГО ТА ПРЕДСТАВНИКІВ КОМІТЕТУ ВЕРХОВНОЇ РАДИ УКРАЇНИ З ПИТАНЬ ПРАВООХОРОННОЇ ДІЯЛЬНОСТІ ТА КОНСУЛЬТАТИВНОЇ МІСІЇ ЄВРОПЕЙСЬКОГО СОЮЗУ

37 ВСЕУКРАЇНСЬКА НАУКОВО-ПРАКТИЧНА КОНФЕРЕНЦІЯ «ОРГАНІЗАЦІЙНО-ПРАВОВЕ ЗАБЕЗПЕЧЕННЯ НАЦІОНАЛЬНОЇ БЕЗПЕКИ В УМОВАХ ВОЄННОГО СТАНУ»

39 РОБОЧИЙ ВІЗИТ ЗАСТУПНИЦІ НАЧАЛЬНИКА КІРОВОГРАДСЬКОЇ ОВА ДО УНІВЕРСИТЕТУ

41 ПРОЄКТ ЕРАЗМУС+ «УНІВЕРСИТЕТИ – ГРОМАДИ: ПОСИЛЕННЯ СПІВПРАЦІ»

43 ПЕРША ІНКЛЮЗИВНА АВТОШКОЛА НА КІРОВОГРАДЩИНІ

45 НАБЛИЖУЄМО ПЕРЕМОГУ РАЗОМ: ДОБРІ СПРАВИ ТА ВОЛОНТЕРСТВО

47 «РАЗОМ ДО УСПІХУ!»: УЧАСТЬ У МОЛОДІЖНІЙ ЛІТНІЙ ШКОЛІ МОМ

48 КУРСАНТКА ТЕТЯНА НЕСКРЕБА ВДРУГЕ ЗДОБУЛА ЗОЛОТО СВІТОВОГО ЧЕМПІОНАТУ

49 ПОЛІЦЕЙСЬКИЙ КВЕСТ: ЗАХИСТ ОЗНАЙОМЧОЇ ПРАКТИКИ

50 «ДОНДУВС – ЗА БЕЗПЕЧНИЙ РУХ!»: ПРЕДСТАВНИКИ УНІВЕРСИТЕТУ ПРОВЕЛИ ІНФОРМАЦІЙНО-ПРОСВІТНИЦЬКУ АКЦІЮ

51 КОМПЛЕКСНІ ТАКТИЧНІ НАВЧАННЯ

57 ПЕРШОКУРСНИКИ ПРИСЯГНУЛИ ВІРНО СЛУЖИТИ УКРАЇНСЬКОМУ НАРОДОВІ

61 ДИРЕКТОР ДЕПАРТАМЕНТУ ОСВІТИ, НАУКИ ТА СПОРТУ МВС ОЛЕКСАНДР ТАРАСЕНКО ОГЛЯНУВ ОНОВЛЕНУ МАТЕРІАЛЬНО-ТЕХНІЧНУ БАЗУ УНІВЕРСИТЕТУ

63 НАБЛИЖАЄМО ПЕРЕМОГУ РАЗОМ

65 ЛЕКЦІЯ ВІД ГЕНЕРАЛА МАЙБУТНІМ ВИПУСКНИКАМ

66 НАГРУДНИЙ ЗНАК «ЗОЛОТИЙ ХРЕСТ» ВІД ГОЛОВНОКОМАНДУВАЧА ЗБРОЙНИХ СИЛ УКРАЇНИ

66 НА ЗАХИСТІ КОРДОНІВ УКРАЇНИ: КУРСАНТИ ОТРИМАЛИ ВІДЗНАКИ ВІД ПРИКОРДОННИКІВ ЗАКАРПАТТЯ

67 ЧЕМПІОНАТ З ГИРЬОВОГО СПОРТУ НА КУБОК РЕКТОРА

68 EDU_ДОНДУВС_CAMPUS: ПАРТНЕРСТВО ТА ВІДПОВІДАЛЬНІСТЬ СТЕЙКХОЛДЕРІВ У ПІДГОТОВЦІ ПОЛІЦЕЙСЬКИХ

69 ТИЖДЕНЬ БЕЗПЕКИ ДОРОЖНЬОГО РУХУ

71 МІЖНАРОДНА НАУКОВО-ПРАКТИЧНА КОНФЕРЕНЦІЯ «ПРИВАТНО-ПРАВОВІ ТА ПУБЛІЧНО-ПРАВОВІ ВІДНОСИНИ: ПРОБЛЕМИ ТЕОРІЇ ТА ПРАКТИКИ»

73 УНІВЕРСИТЕТ ТА ГРОМАДА: ПОСИЛЕННЯ СПІВПРАЦІ

74 ФОТОВИСТАВКА «ЧАС ВИКЛИКІВ, ВИПРОБУВАНЬ ТА НАДІЙ»

75 ЄДИНИЙ В УКРАЇНІ ТРЕНІНГОВИЙ ЦЕНТР З ВИХОВАННЯ ДОБРОЧЕСНОСТІ ПІД ПАТРОНАТОМ МВС

77 «STEM AND FEM»: У ДОНДУВС ПРОВЕЛИ ВСЕУКРАЇНСЬКИЙ ІНФОРМАЦІЙНО-ПРОСВІТНИЦЬКИЙ ФОРУМ

ДОНЕЦЬКИЙ ДЕРЖАВНИЙ
УНІВЕРСИТЕТ ВНУТРІШНІХ СПРАВ

**"UNIVERSITY OF THE FUTURE"**

ГОЛОВНИЙ РЕДАКТОР
Сергій Вітвіцький

ЗАСТУПНИКИ
ГОЛОВНОГО РЕДАКТОРА
Єгор Назимко
Вікторія Меркулова

РЕДАКТОРКА
Вікторія Прозора

КОРЕКТОРКА
Роксолана Стецюк

ФОТОГРАФИ
Катерина Тишлек
Володимир Богун

ДИЗАЙНЕР
Олексій Москвін

АВТОРИ
Вікторія Прозора
Марія Полянська
Наталія Пелехата
а також працівники університету

ВИХІДНІ ДАНІ

**ДОНЕЦЬКИЙ ДЕРЖАВНИЙ УНІВЕРСИТЕТ ВНУТРІШНІХ СПРАВ**

(щоквартальний інформаційний журнал про діяльність Донецького державного університету внутрішніх справ)

Видається з квітня 2021 року.

**Поштова адреса:** вул. Велика Перспективна,1, м. Кропивницький, Кіровоградська область, 25015

**Свідоцтво про реєстрацію друкованого ЗМІ:** серія R30-01957 від 16.11.2023 року, видано Національною радою України з питань телебачення і радіомовлення.

Наклад – 500 примірників, періодичність видання – щоквартально.

**Друк:** ТОВ "Прінт Медіа Про",
25014, Кіровоградська обл.,
м. Кропивницький, вулиця Районна, буд. 7 Б.
Свідоцтво 401468511232

***Шановні читачі!***

Відтепер на сторінках журналу ви знайдете оживаючі фото з доповненою реальністю! Це дозволить переглянути відеоролики університету та сюжети ЗМІ про нас!

1. Встановіть безкоштовний додаток **AlbumAR.**
2. Запустіть додаток та відскануйте QR-код.
3. Наведіть пристрій на зображення, позначене спеціальною іконкою.

**Приємного перегляду відео!**

# ВИПУСК – 2023

Делегація ДонДУВС на чолі з ректором Сергієм Вітвіцьким узяла участь у загальному випуску закладів вищої освіти системи МВС у місті Києві.

Президент України Володимир Зеленський звернувся до 2607 цьогорічних випускників закладів вищої освіти МВС і 414 випускників закладів вищої освіти ДСНС:

*«Це надзвичайна відповідальність – завжди бути людям рятівником, завжди – помічником, завжди служити суспільній довірі й ніколи не схибити. Якщо схибиш, для людей це означатиме, що схибила держава, бо державу бачать у тих, хто їй служить.*

*Я дякую вам за сміливість обрати саме такий професійний шлях! Щиро бажаю кожному і кожній із вас міцності, яка була б рівнозначна міцності всієї нашої України. Та гідності, щоб українці могли пишатися вами й надіятися на вас».*

Президент відзначив кращих представників відомчих закладів вищої освіти, серед яких і ДонДУВС. За значний особистий внесок у розбудову країни, сумлінне та бездоганне служіння українському народові Володимир Зеленський нагородив декана факультету підготовки фахівців для підрозділів превентивної діяльності Миколу Тишлека Орденом Данила Галицького. А випускнику Донецького державного університету внутрішніх справ Олександру Гармашу вручив медаль «Захиснику Вітчизни».

Керівництво Міністерства внутрішніх справ, Директорату стратегічного планування та європейської інтеграції МВС України, адміністративний та науково-педагогічний склад університету, представники органів місцевого самоврядування, Національної поліції України, Національної гвардії України, курсанти, батьки, а також друзі та партнери закладу вищої освіти завітали на церемонію вручення дипломів випускникам університету в Кропивницькому, Кривому Розі та Івано-Франківську.

294 хлопців та дівчат отримали дипломи про здобуття вищої освіти за спеціальністю «Право» та «Правоохоронна діяльність», з них 13 – з відзнакою. Випускникам присвоїли спеціальне звання «лейтенант поліції», а відмінникам – «старший лейтенант поліції». Уже завтра всі вони поповнять ряди практичних підрозділів поліції України.

Випускників привітав заступник Міністра внутрішніх справ України, генерал поліції третього рангу Олексій Сергєєв: «Я дякую Вам за Ваш вибір. Він дуже важливий і почесний в цей час. Будьте гідні своєї Батьківщини, пам'яті захисників і захисниць, які поклали свої життя, захищаючи нашу державу, служіть чесно та з честю!»

Присутні вшанували пам'ять усіх загиблих під час повномасштабної військової агресії російської федерації проти України хвилиною мовчання.

За вагомі досягнення в навчанні, науковій та спортивній діяльності стипендією Міністерства внутрішніх справ України імені Дениса Монастирського нагородили старших лейтенантів поліції Катерину Третьяк та Євгенію Ободець. Крім цього, кращим випускникам вручили подяки від ректора, обласних та міських військових адміністрацій.

Після цього відбулася церемонія прощання випускників з Прапором Донецького державного університету внутрішніх справ.

Колектив ДонДУВС вітає випускників з отриманням дипломів та присвоєнням перших офіцерських звань! Бажаємо успіхів у благородній справі служіння українському народу!

# Державний секретар МВС Інна Ящук провела робочу нараду щодо мовної підготовки в закладах вищої освіти відомства

25 квітня проведено робочу нараду з питань удосконалення мовної підготовки в системі МВС під головуванням державного секретаря МВС Інни Ящук з представниками Департаменту освіти, науки та спорту МВС, Департаменту персоналу Адміністрації Державної прикордонної служби України, Департаменту персоналу Державної служби України з надзвичайних ситуацій, Департаменту професійної підготовки Головного управління Національної гвардії України та ректорами закладів вищої освіти системи МВС.

За словами державного секретаря, «вторгнення російської федерації – це той величезний поштовх для нас щодо незворотнього руху в НАТО. Ситуація в країні доводить, що ми не можемо стояти на місці, ми повинні мати курс, який задає Альянс. З одного боку, маємо давати відсіч агресору, а з іншого – в надзвичайно швидкому темпі рухатись до його стандартів, зокрема, в питаннях освіти».

Запрошений на нараду керівник Департаменту військової освіти та науки Міністерства оборони України Володимир Мірненко поділився з учасниками наради досвідом з розроблення та впровадження нормативних документів, що регулюють питання мовної підготовки фахівців для Збройних Сил України, та першими результатами їх реалізації. Зокрема, він також наголосив, що міжнародні партнери готові підтримувати Україну і всебічно сприяти освітянським реформам. Однак для цього наша країна має провести ще низку реформ у системі освіти.

Наприкінці зустрічі було погоджено співпрацю закладів освіти Міністерства оборони України із закладами системи Міністерства внутрішніх справ України. Рекомендовано утворити міжвідомчу робочу групу з питань розробки Дорожньої карти удосконалення вивчення англійської мови в системі МВС та закріпити координацію цієї роботи за Департаментом освіти, науки та спорту МВС.

**За матеріалами Департаменту комунікації МВС України**

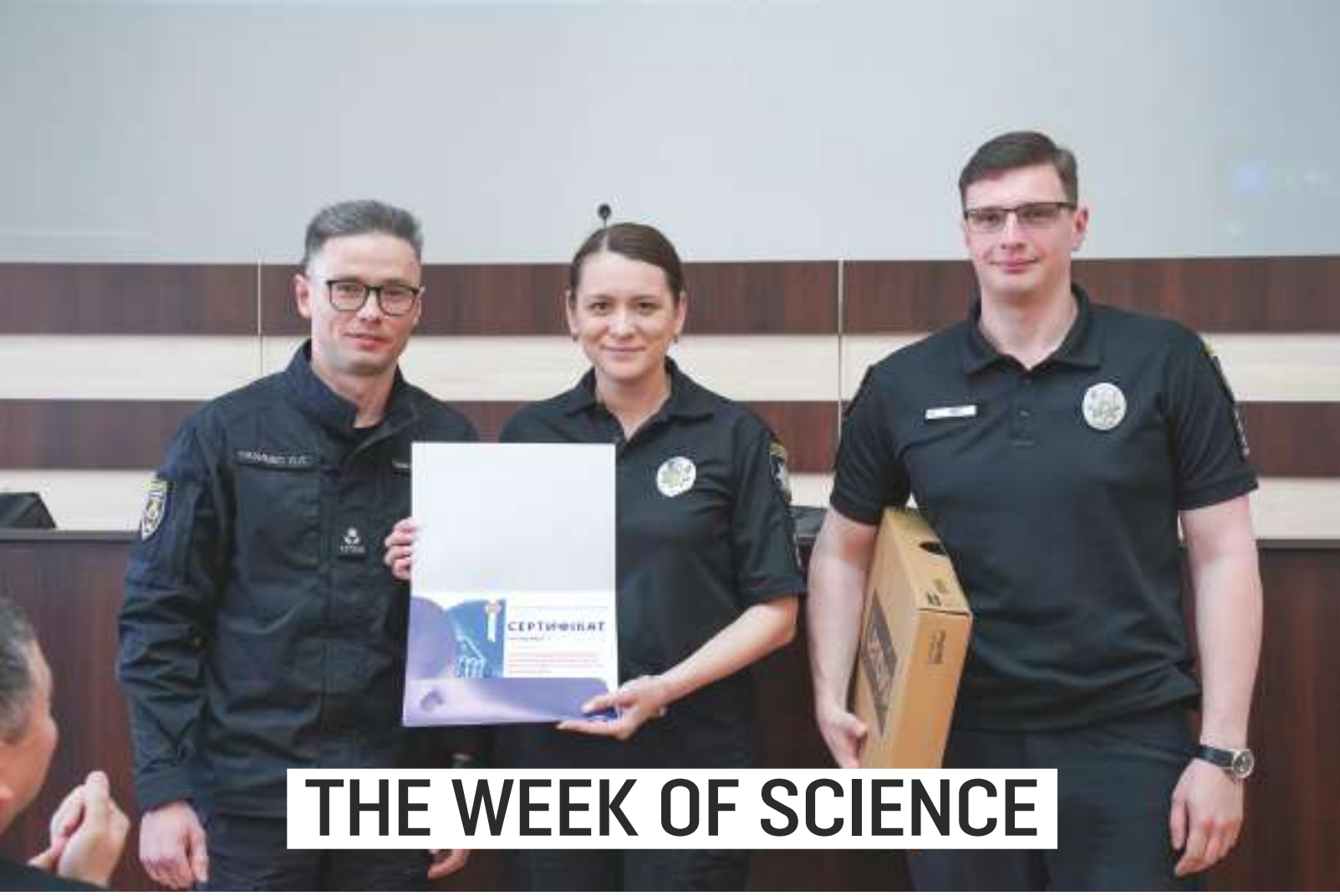


# THE WEEK OF SCIENCE

Наукові семінари, конференції, круглі столи та інші заходи проходили в університеті протягом тижня у межах відзначення Дня науки – 2023.

Тиждень науки в ДонДУВС розпочався із підсумкового засідання науково-дослідних гуртків. В університеті їх працює 22, до участі залучено 225 курсантів та студентів. Здобувачі вищої освіти та їх наукові керівники обговорили результати роботи за поточний навчальний рік. За цей період вони підготували 25 наукових статей та 385 тез.

Також у межах The week of science визначили переможців Конкурсу курсантських соціологічних досліджень на тему «Проблеми формування особистості майбутнього правоохоронця», проведеного в ЛННІ імені Е.О. Дідоренка ДонДУВС.

Представники університету долучилися до організації відкритого науково-практичного лекторію. Захід «Впровадження процесуального інтерв'ю в діяльність органів досудового розслідування» присвятили актуальним проблемам кримінальної юстиції. Він став першим із серії відритих лекторіїв на цю тематику. Доповіді презентували національні експерти з питань впровадження процесуального інтерв'ю. Доповідачі окреслили історію становлення процесуального інтерв'ю як методики допиту, основні моделі і правила його проведення та досвід запровадження у правоохоронну практику Національного антикорупційного бюро України.

Під час білінгвального семінару «Science Connect: платформа для співпраці та розвитку науки» обговорили питання особливостей написання наукових робіт і проведення досліджень на прикладі напрацювань вітчизняних та міжнародних науковців. Учасникам семінару презентували різні аспекти наукових досліджень. Викладачі-експерти ділилися досвідом та давали поради щодо вибору тем, збору та обробки даних, аналізу результатів та написання статей. Вони зосередили увагу на важливості дотримання етичних принципів у науковій роботі та академічної доброчесності. Молодь ознайомилася з ресурсами та інструментами, що підвищують продуктивність та ефективність наукових досліджень, літературою, онлайн-базою даних та ресурсами, які допомагають дослідникам. Результатом зустрічі стало окрес-

лення тем та ідей для подальших досліджень і розвитку науки в ДонДУВС.

У межах тижня The week of science в ДонДУВС відбулись дві всеукраїнські науково-практичні конференції, а саме: молодіжна науково-практична конференція «Безпека на дорозі» та III Всеукраїнська науково-практична конференція «Правова наука і державотворення в Україні в умовах сучасних викликів, породжених російською воєнною агресією: теорія, практика, перспективи розвитку».

Заключним етапом тижня стало відзначення переможців конкурсів, вручення цінних подарунків представникам підрозділів університету. За високі показники впровадження результатів наукових досліджень у практичну діяльність нагороджений колектив кафедри адміністративно-правових дисциплін факультету №2 ДонДУВС; за якісне провадження науково-дослідної роботи в університеті – колектив відділу організації наукової роботи ДонДУВС; за активну та якісну роботу в законопроєктній діяльності – колектив науково-дослідної лабораторії з проблемних питань правоохоронної діяльності КННІ ДонДУВС; за якісну організацію наукової діяльності – колектив кафедри поліцейської діяльності ЛННІ імені Е.О. Дідоренка ДонДУВС. Цінними подарунками нагородили кращих науковців ЗВО за підсумками 2022 року: декана факультету №1 ДонДУВС Ольгу Ковальову; завідувачку кафедри адміністративно-правових дисциплін факультету №2 ДонДУВС Ольгу Мердову; професора кафедри державно-правових дисциплін факультету № 2 КННІ ДонДУВС Миколу Веселова; а також кращих молодих науковців університету за підсумками 2022 року: начальницю відділу організації наукової роботи ДонДУВС Ганну Бугу; завідувача кафедри кримінально-правових дисциплін факультету №2 КННІ ДонДУВС Тимура Лоскутова; завідувачку науково-дослідної лабораторії з проблем запобігання кримінальним правопорушенням факультету №3 ДонДУВС Тетяну Пономарьову.

Ще одне досягнення – в номінації «Науковий журнал із безпеки» Всеукраїнського (національного) конкурсу наукових та навчальних видань з права, безпеки та євроінтеграції «Юридика», що пройшов за підтримки Центру українсько-європейського наукового співробітництва та Видавництва «Юридика», переміг перший номер журналу «Українська поліцеїстика: теорія, законодавство, практика», а роботи науково-педагогічних працівників ЗВО здобули призові місця. Отримали почесні дипломи та грамоти переможці щорічних конкурсів університету «Кращий керівник науково-дослідного гуртка курсантів та студентів ДонДУВС», «Кращий курсант (студент) – науковець ДонДУВС» та курсантських соціологічних читань «Проблеми формування особистості правоохоронця».

# «Перша психологічна допомога при афективних реакціях на гострий бойовий стрес»: тренінг для представників Сил оборони

Загальний алгоритм тренінгу розробив завідувач кафедри (на громадських засадах) екстремальної та кризової психології факультету підготовки фахівців для підрозділів досудового розслідування ДонДУВС Андрій Фоменко. Він ліг в основу роботи з надання першої психологічної допомоги при гострому стресі та афективних станах для підрозділів Сил оборони України, зокрема для штурмових бригад.

**«Тренінг дає уявлення правоохоронцю чи військовослужбовцю як діяти в умовах стресових ситуацій, як допомогти своєму товаришу або побратиму, щоб вивести його якісно зі стану гострого стресу, повернути до боєздатності і згодом уникнути травматизацій, – розповідає Андрій Фоменко. – Подібні тренінги проводяться на постійній основі, здебільшого для тих, хто безпосередньо бере участь у бойових діях».**

Тренінг складається з модулів: надання допомоги при гострому стресі «ступор», при гострій стресовій реакції «гостра рухова активність» та при панічному стані.

«Фактично, мова йде про частину великого тренінгу «Психологічна підготовка або допсихологічна допомога», бо надавати її, найімовірніше, буде не психолог, а побратим. Якісне навчання взаємодії під час стресових ситуацій дозволяє уникнути надалі великих криз у житті людини, – пояснює тренер. – Ми постійно маємо справу зі станами стресу різної інтенсивності та психоемоційної модальності, тобто здебільшого стреси є негативними, те що називаємо дистреси або гострий стрес. Це стосується не тільки військовослужбовців чи поліцейських, а й цивільних людей, які намагаються боротися з важкими емоційними станами. Відчуваємо потребу надавати підтримку, навчаючи представників Сил оборони. Здійснюючи психоедукацію стресових впливів, ми забезпечуємо людину стратегіями поведінки, як допомогти собі та іншим».

Представники Сил оборони, котрі взяли участь у перших тренінгах від психолога ДонДУВС, відзначили важливість інформації, яка допоможе зорієнтуватися в нештатних ситуаціях.

**“Перша психологічна допомога при афективних реакціях на гострий бойовий стрес”**

Більше за посиланням на Youtube каналі

# Відкриття першого в Україні Центру міжнародного гуманітарного права

В університеті відкрили спеціалізований навчальний об'єкт «Центр міжнародного гуманітарного права» за сприяння Міжнародного Комітету Червоного Хреста. Його мета – вивчення, дослідження та гармонізація українського законодавства відповідно до законодавства ЄС з метою гуманізації ведення воєнних дій та полегшення страждань жертв війни.

У відкритті взяли участь: регіональний делегат по роботі з правовими органами та силами безпеки Халіт Буланіклі, радник по роботі з правоохоронними органами та силами безпеки Дмитро Дворник, асистент відділу по роботі з правозахисними органами та силами безпеки Вадим Кшемінський, делегат з питань правоохоронних органів та сил безпеки Максим Гутов, провідний фахівець із захисту цивільного населення Еліна Шишкіна та старший фахівець Департаменту захисту населення Ольга Нікітина.

Перший проректор ДонДУВС Єгор Назимко від імені ректора Сергія Вітвіцького подякував міжнародній спільноті за розуміння та всебічну підтримку: «Ця аудиторія – символ плідної співпраці МКХЧ та ДонДУВС у плані збереження і гуманітарної підтримки країни. Тут щодня будуть проходити заняття, спрямовані на підготовку правозахисників задля ліквідації наслідків збройного конфлікту на території України».

Халіт Буланіклі зазначив, що для МКХЧ дуже важливо, аби ті, хто тут навчатимуться, отримали ключові месенджі щодо Міжнародного гуманітарного права та Міжнародного права прав людини. Він пообіцяв і надалі допомагати центру, зокрема, навчальною літературою.

Завдання Центру міжнародного гуманітарного права:

- впровадження і викладання сучасних міждисциплінарних курсів з міжнародного гуманітарного права для бакалаврів, магістрів, аспірантів і докторантів ЗВО;
- дослідження засобів і способів правового регулювання ведення бойових дій;
- підвищення рівня знань та інформованості серед студентів та представників академічної спільноти України з питань захисту цивільних осіб та тих, хто припинив брати участь у збройних діях (поранених та позбавлених волі осіб);
- виконання та публікація наукових робіт з МГП;
- проведення молодіжних інформаційних кампаній з міжнародного гуманітарного права;
- організація інформаційних, освітніх та наукових заходів, спрямованих на виявлення основних практичних проблем у сфері міжнародного гуманітарного права, та визначення короткострокових та довгострокових пріоритетів розвитку, а також їх подальшої реалізації відповідними сторонами;
- здійснення здобувачами вищої освіти ДонДУВС, науковцями моніторингу існуючих проблем міжнародного гуманітарного права та пошуку шляхів вирішення.

ДонДУВС дякує Міжнародному Комітету Червоного Хреста за високу оцінку роботи колективу та перспективи майбутньої співпраці.

# Перший набір слухачів «Академії поліції» на Кіровоградщині

17 квітня, вперше після переміщення через повномасштабне вторгнення рф в Україну, стартувала підготовка 52 майбутніх слідчих та поліцейських підрозділів забезпечення з Донецької, Дніпропетровської, Миколаївської, Полтавської, Тернопільської, Черкаської, Чернігівської областей у Маріупольському центрі первинної професійної підготовки «Академія поліції», що наразі дислокується в Кропивницькому. Навчання триватиме до кінця серпня.

«Зараз, коли у країні війна, українське суспільство потребує нової генерації правоохоронців, здатних забезпечувати порядок та безпеку громадян в умовах воєнного стану. Саме тому я, вже маючи вищу освіту, вирішив перекваліфікуватися, щоб нести службу на благо народу», – розповів слухач центру Олександр Миронюк.

Інструктори та викладачі центру інтегрують власний досвід у підготовку майбутніх поліцейських, зорієнтують їх щодо дій у різних ситуаціях службової діяльності, екстремальних умовах, деокупаційних заходах. Слухачі опановують юридичні, спеціальні, психологічні знання та навички, необхідні для ефективної поліцейської діяльності. Практична складова навчання складається із занять з вогневої, тактичної, фізичної та домедичної підготовки. Слухачі отримують також необхідні знання з питань толерантності, поліцейської етики, гендерної культури, ефективної комунікації.

Війна поставила нові цілі й завдання, вирішення яких стає спільною справою колективу центру та слухачів. Лише разом ми зможемо наблизити Перемогу над ворогом!

# Перемога у Чемпіонаті України з гандболу серед команд жіночої Вищої ліги

У сезоні 2022-2023 років команда «ДонДУВС-ДЮСШ № 4» (м. Кривий Ріг) виборола перемогу на чемпіонаті України серед команд жіночої Вищої ліги. За звання кращої змагалися п'ять команд з різних куточків України. Чемпіонат проходив з листопада 2022 року по травень 2023 року. Фінальні зустрічі відбулися в Рівному. Готували команду тренери Геннадій Кравцов та Вадим Скрипник.

**Перемога – це роки тренувань та тяжкої праці над покращенням своїх навичок, це дисципліна й уміння бути злагодженою командою, – говорить головний тренер Геннадій Кравцов. – Команду створили на базі ДЮСШ № 4. Наразі до збірної входять не лише здобувачки вищої освіти ДонДУВС, а й випускниці ЗВО – лейтенанти поліції, які несуть службу в практичних підрозділах Національної поліції України. Дівчата тренуються разом уже багато років по чотири рази на тиждень, зі шкільних лав. За плечима в кожної спортсменки багато досвіду, що дозволить у майбутньому тренувати наступне покоління також.**

**Це перша перемога? Чи були досягнення до цього?**

Три роки поспіль – 2019, 2020 та 2021 – збірна жіноча команда університету посідала III та II місця у Вищій лізі з гандболу. Цьогоріч вибороли перше місце! У такий складний та напружений час дівчата змогли пройти надскладний шлях та стати Чемпіонками! Це історичне та неймовірне досягнення для команди! До того ж перемогли з великим відривом – набрали 22 очки, на 6 очок більше, ніж команда, яка зайняла друге місце. Призерів нагородили медалями та дипломами Міністерства молоді та спору України та Федерації гандболу України.

**Як зустрічали в рідному місті та університеті після чемпіонату?**

Міський голова Кривого Рогу Юрій Вілкул, керівництво департаменту молоді та спорту Дніпропетровської військової адміністрації, Криворізької міської ради, Федерації гандболу України та університету привітали збірну команду дипломами, подяками та подарунками. А ми зі свого боку дякуємо за відчутну підтримку.

ДонДУВС вітає жіночу команду з гандболу з перемогою! Пишаємося та бажаємо нових спортивних досягнень! Уперед до нових перемог!

# Координаційні зустрічі проєкту Erasmus+ UNICOM в Італії

**12-15 квітня в Генуезькому університеті (University of Genoa; Genoa, Italy) провели першу координаційну зустріч національного структурного проєкту Erasmus+ UNICOM «Університети-громади: підсилення співпраці» – Project EU Erasmus+ "Universities-Communities: strengthening cooperation" (UNICOM) (2023-2026). У заході взяли участь представники проєктної групи ДонДУВС, які презентували потенціал університету та проєкти, що вже реалізуються на користь громади та студентів.**

Перший проректор ДонДУВС Єгор Назимко розповів про становлення та подвійну релокацію університету, виокремив основні показники ефективності освітньої та наукової діяльності. Він відзначив плідність роботи науково-педагогічного та адміністративного складу університету із забезпечення якості освіти в умовах воєнного стану. Єгор Назимко поінформував про відкриття двох докторських спеціалізованих рад з юридичних наук за п'ятьма спеціальностями, збільшення кількості наукових публікацій та отримання патентів. А ще відзначив, що в університеті працюють 108 учасників бойових дій, які власним прикладом доводять незламність українського народу та мотивують студентів та курсантів до активної участі в розбудові ЗВО.

Старший інспектор відділення міжнародного співробітництва Євгенія Драгомірова повідомила про становлення третьої місії ДонДУВС з 2014 року, що була спрямована передусім на працівників та курсантів, які є внутрішньо переміщеними особами і потребують уваги та підтримки. У своїй доповіді вона акцентувала увагу на поточних проєктах – створенні Координаційного центру Офісу Уповноваженого зі зниклих безвісти (за підтримки Офісу Президента України Володимира Зеленського), тренінгах із тактичної медицини (за підтримки БО «Благодійний фонд Сергія Притули»), багаторічній праці юридичної клініки «Захисник», послугами якої користується громада, особливо з питань переміщених осіб. Євгенія Драгомірова наголосила на особистому внеску ректора ДонДУВС Сергія Вітвіцького у співпрацю з громадою та місцевою владою в усіх регіонах діяльності університету.

Спільна робота з академічною родиною, здобувачами вищої освіти та громадськістю привела Донецький державний університет внутрішніх справ до третьої місії, а воєнний час підвищив її значущість для всіх бенефіціарів.

# «Центральноукраїнський вісник права та публічного управління» - у переліку наукових фахових видань України категорії «Б»

«Центральноукраїнський вісник права та публічного управління» є науковим рецензованим виданням, в якому публікуються оригінальні статті, що розкривають результати наукових, практичних, навчально-методичних досліджень у сфері юридичної науки та практики, публічного управління та адміністрування. Фокус видання – міжнародний та зарубіжний досвід архітектоніки безпеки, розробка безпекових проєктів, упровадження безпекового середовища, управління постконфліктними територіями.

На сьогодні в Донецькому державному університеті внутрішніх справ видається вже три фахових видання категорії «Б» спеціальності 081 «Право», 262 «Правоохоронна діяльність», 281 «Публічне управління та адміністрування»:

- збірник наукових праць «Правовий часопис Донбасу»;
- науково-практичний журнал «Українська поліцеїстика: теорія, законодавство, практика»;
- журнал «Центральноукраїнський вісник права та публічного управління».

Включення останнього до Переліку наукових фахових видань України категорії «Б» – це значна подія в історії розвитку науково-дослідної роботи університету!

Партнером ДонДУВС у справі підготовки та друку наукових видань є ТОВ «Видавничий дім «Гельветика».

Немає нічого неможливого – гасло ДонДУВС, якому невпинно слідуємо, щоденно кожною справою наближаючи нашу спільну Перемогу!

# Триденний тренінг від представників КМЄС

Про зміни в напрямку роботи КМЄС унаслідок військової агресії росії проти України дізналися учасники семінарів – співробітники та здобувачі вищої освіти ДонДУВС – від представників правоохоронних органів Фінляндії, Нідерландів та Іспанії.

Інформацією, напрацюваннями і досвідом щодо норм та принципів міжнародного гуманітарного права, навичок проведення інтерв'ю, використання OSINT-інструментів поділилися керівник відділу розслідування міжнародних злочинів Мааті Раатікайнен, старший радник з питань кримінального переслідування міжнародних злочинів Марк Роорда, старший радник з питань застосування аналітики на основі відкритих джерел Хуан Карлос Аріас Лопес.

Учасники тренінгів наголосили на ефективності подібних зустрічей задля обміну думками, можливості поєднання теоретичної і практичної складових та інтегрування набутих знань у навчальний процес та професійну діяльність.

Під час візиту представники КМЄС ознайомилися з усіма локаціями університету та надали високу оцінку його роботі.

«Спираючись на міжнародний досвід, ми вважаємо, що підготовка ваших поліцейських відбувається на високому рівні. Тандем курсантів та викладацького складу є яскравим прикладом, як люди в Україні гуртуються задля свого майбутнього. Незважаючи на релокацію, університет відроджується і може скласти гідну конкуренцію колегам з інших країн», – зазначив Мааті Раатікайнен.

Зі свого боку Марк Роорда додав, що відданість молодих правоохоронців своїй справі та рівень підготовки професорсько-викладацького складу університету вражає.

Керівництво ДонДУВС дякує представникам Консультативної місії Європейського Союзу за прийняття пропозиції щодо організації, розробки тематики та проведення тренінгів у закладі вищої освіти!

# Розширення ліцензійних обсягів

Повномасштабна війна в Україні завдала руйнівного впливу на всі сфери життєдіяльності країни. Освітня галузь теж постала перед нелегкими викликами сьогодення. Донецький державний університет внутрішніх справ не тільки не здав позицій, а й цілеспрямовано інтегрувався до нових умов функціонування. Підтвердженням цього факту є отримання нових ліцензій на провадження освітньої діяльності та розширення діючих.

У 2023 році забезпечено реалізацію стратегічних напрямів щодо впровадження нових спеціальностей в освітній процес ДонДУВС та розширення ліцензійних обсягів:

1. відкриття освітньо-професійної програми першого (бакалаврського) рівня вищої освіти зі спеціальності 053 Психологія (юридична психологія) галузі знань 05 Соціальні та поведінкові науки – вперше запроваджено в Кіровоградській області;
2. отримання ліцензії на провадження освітньої діяльності:
   - за другим (магістерським) рівнем вищої освіти зі спеціальності 281 Публічне управління та адміністрування галузі знань 28 Публічне управління та адміністрування;
   - за третім (освітньо-науковим) рівнем вищої освіти зі спеціальності 262 Правоохоронна діяльність галузі знань 26 Цивільна безпека;
3. розширення ліцензійного обсягу:
   - за другим (магістерським) рівнем вищої освіти зі спеціальності 262 Правоохоронна діяльність галузі знань 26 Цивільна безпека;
   - за третім (освітньо-науковим) рівнем вищої освіти зі спеціальності 081 Право галузі знань 08 Право.

Реалізація окреслених стратегічних завдань дозволить удосконалити освітню складову університету та посилити його конкурентні переваги у сфері освітніх послуг.

# ДЕНЬ КАР'ЄРИ ЄС

Студентська молодь, представники громадських організацій, бізнесу, державні службовці та активні молоді громадяни взяли участь у ярмарку професій закладів вищої, професійної (професійно-технічної) та фахової передвищої освіти області «Profi fair», що відбувся в Кропивницькому на базі ДонДУВС у межах відзначення Дня кар'єри ЄС та Дня Європи «Кіровоградщина Європейська». Тут представили свої локації заклади освіти Кіровоградщини.

Співорганізатори події – Донецький державний університет внутрішніх справ, Центральноукраїнський державний університет імені Володимира Винниченка, Центральноукраїнський державний будинок художньої та технічної творчості, рада євроклубів Кіровоградської області, ГО «Молодіжний центр Кіровоградської області».

Від імені ректора відкрив захід перший проректор ДонДУВС Єгор Назимко: «Сьогодні здійснюється демонстрація професій, завдяки яким відбуватиметься просування України в європейський простір. Ми пишаємося тим, що Міністерство внутрішніх справ України одним із перших почало проєвропейські реформи відомства. Оновлення служби в поліції, перегляд основних векторів діяльності підрозділів МВС свідчить про європейський розвиток нашої держави. Наш спільний з Вами захід є черговим доказом неподільності України та добрих перспектив Української держави на шляху до ЄС».

Учасників привітала заступниця начальника Кіровоградської обласної військової адміністрації Катерина Колтунова: «Ми вперше відзначаємо День Європи і започатковуємо практику освіти, кар'єри, навчання за європейськими стандартами і цінностями. Українська молодь має голосно заявити про себе. Ми готуємо нове покоління справжніх державотворців, активних громадян своєї країни, від яких залежить, якою вона буде через 10 років. Європейські дні кар'єри – це про обмін досвідом, можливості примножувати та втілювати його на благо громади. Це про патріотизм і Україну в серці кожного з нас».

Відкриття Дня кар'єри ЄС супроводжували виступи ансамблю барабанщиць, спортсменів ДонДУВС, пісні, танці від студентів закладів освіти Кіровоградщини.

Після «Profi fair» провели панельну дискусію: «Професійний розвиток та європейська інтеграція». До неї долучилися здобувачі вищої освіти

ДонДУВС на всіх локаціях. Спікери, серед яких і перший проректор університету Єгор Назимко, ділилися власним досвідом щодо поширення принципів та підходів Європейського Союзу у сферах молодіжної зайнятості, навчання протягом життя, а також пріоритетів соціального та економічного розвитку ЄС. Учасники обговорили сучасні тенденції на ринку праці та практику взаємодії ЗВО із роботодавцями.

У межах відзначення Дня кар'єри ЄС для молоді та активної громади Кропивницького провели низку soft skills тренінгів.

Спікерами зустрічей виступили представники ДонДУВС – завідувач кафедри екстремальної та кризової психології Андрій Фоменко, доцентка кафедри іноземних мов Оксана Баланаєва, доцентка кафедри соціально-гуманітарних дисциплін Анжела Гельбак та виконавча директорка гуманітарного центру «Територія успіху» Інга Дуднік.

Роботу присвятили питанням антикризової протидії вигорання: досвід провідних психологів ЄС; резюме по-європейськи; які навички знадобляться для успішної кар'єри в 2020-2025 роках; чому Україна переможе: або характеристики справжнього поліцейського.

Учасники тренінгів удосконалили свої навички та отримали призи від Представництва Європейського Союзу в Україні.

# 7-Й ГЛОБАЛЬНИЙ ТИЖДЕНЬ БЕЗПЕКИ ДОРОЖНЬОГО РУХУ

**Під час проголошеного Всесвітньою організацією охорони здоров'я з 15 до 21 травня 2023 року 7-го Глобального Тижня безпеки дорожнього руху Донецький державний університет внутрішніх справ став єдиним серед закладів вищої освіти системи МВС співорганізатором заходів Тижня в Україні. Його присвятили переосмисленню мобільності та створенню зручних та безпечних умов для всіх учасників дорожнього руху, зокрема пішоходів та користувачів персональним вело- та електротранспортом.**

Першим заходом у межах Тижня став круглий стіл, що зібрав представників профільних державних відомств та структур, фахівців транспортної галузі. Організатором виступило Державне підприємство «Український науково-дослідний інститут медицини транспорту» МОЗ України (Київська міжрегіональна філія), Міністерство охорони здоров'я та Міжнародний благодійний фонд «Допомоги постраждалим внаслідок ДТП». Серед спікерів заходу – перший проректор ДонДУВС Єгор Назимко. Він зазначив, що університет долучається до заходів, спрямованих на убезпечення дорожнього руху та стає їх ініціатором не лише під час традиційних Тижнів безпеки дорожнього руху, а й щодня.

«За 4 місяці поточного року вчені-правники університету підготували 14 обґрунтованих пропозицій до законопроєктів з питань безпеки дорожнього руху. Науково-педагогічні працівники успішно проводять уроки з безпечної поведінки на вулично-дорожній мережі зі здобувачами вищої освіти, школярами та дошкільнятами. А курсанти університету з власної ініціативи проводили акції, спрямовані на популяризацію використання світловідбивальних елементів у темну пору доби, виготовляли нарукавні стрічки та роздавали перехожим на вулицях Кропивницького та Кривого Рогу», – зазначив Єгор Назимко під час виступу.

У ході круглого столу фахівці зі сфери транспорту та інфраструктури, Національної поліції обговорили ситуацію з безпекою дорожнього руху в Україні, законодавчі ініціативи та зміни, що стосуються правил дорожнього руху, пер-

спективи розвитку автомобільного транспорту та інфраструктури до створення безбар'єрного простору; освітні програми для юних учасників руху, а також інші заходи, які відбуватимуться в Україні у межах Тижня.

18 травня в університеті провели Молодіжну науково-практичну конференцію «Безпека на дорозі». Учасники обговорили питання переосмислення мобільності в населених пунктах України та пріоритетності безпеки серед інших складових дорожнього руху.

Захід відбувся на базі КННІ Донецького державного університету внутрішніх справ та об'єднав близько ста вчених та практиків. Серед учасників – представники державних установ, органів та відомств, закладів вищої освіти, громадських організацій, а також адвокати, науковці, студенти та курсанти. У режимі онлайн до конференції долучилися здобувачі вищої освіти та співробітники ДонДУВС на інших локаціях.

З вітальними промовами виступили: перший проректор ДонДУВС Єгор Назимко, директор Відокремленого підрозділу «Київська міжрегіональна філія» Державного підприємства «Український науково-дослідний інститут медицини транспорту» Міністерства охорони здоров'я України, президент Міжнародного благодійного фонду допомоги постраждалим унаслідок ДТП Юрій Чорний, начальник Головного сервісного центру Міністерства внутрішніх справ України Микола Рудик, Голова Державної служби України з безпеки на транспорті Євген Зборовський та заступник начальника відділу Управління безпеки дорожнього руху Департаменту патрульної поліції Олег Соловей.

Учасники обговорили впровадження в Україні європейських стандартів допуску водіїв до керування транспортними засобами; проблеми правового забезпечення протидії нелегальному перевезенню пасажирів автомобільним транспортом; безпеку дорожнього руху в темну пору доби в умовах воєнного стану та інші питання.

Протягом Глобального Тижня безпеки дорожнього руху представники ДонДУВС брали активну участь у просвітницьких заходах з безпеки дорожнього руху для школярів, а також долучилися до загальнонаціональної благодійної акції «Здай кров – врятуй життя» задля допомоги людям, які постраждали в ДТП.

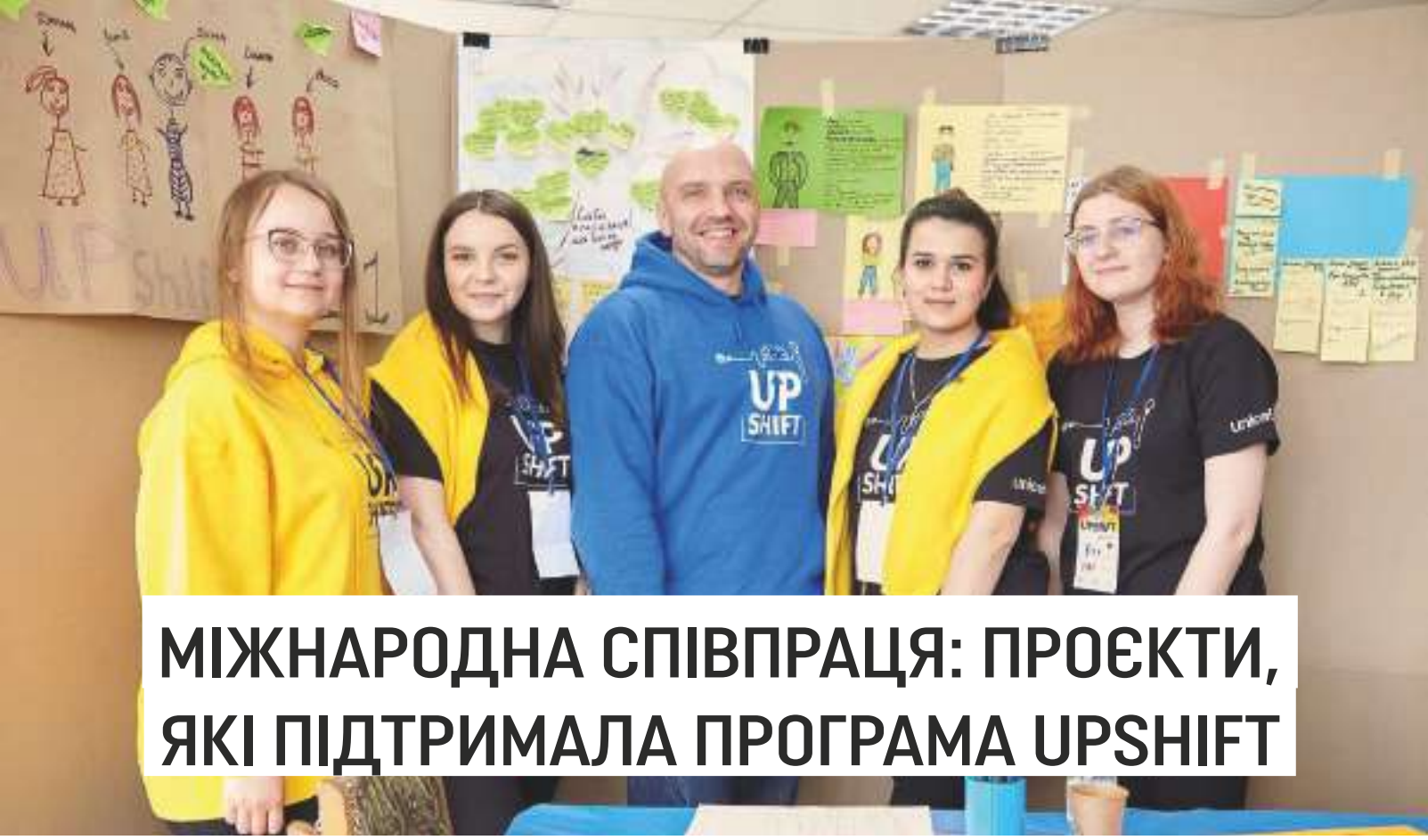


# МІЖНАРОДНА СПІВПРАЦЯ: ПРОЄКТИ, ЯКІ ПІДТРИМАЛА ПРОГРАМА UPSHIFT

Здобувачі вищої освіти ДонДУВС прагнуть позитивних змін у громадах, розробляють проєкти та представляють їх у межах програми UPSHIFT, найбільш креативні отримують менторську підтримку для реалізації задумів.

Одним з таких проєктів є проєкт VOK (Волонтерське об'єднання Кіровоградщини), представлений у межах восьмої хвилі UPSHIFT. Його мета – створення чат-боту, який допоможе налагодити логістику волонтерських центрів Кіровоградщини. Його розробники – здобувачі та здобувачки вищої освіти Тамара Нужна, Станіслав Цяпкало, Євгенія Кухаренко, Микола Лісковець.

Студенти та курсанти провели опитування серед організацій, центрів, громади та дійшли висновку, що бажаючі допомогти або отримати допомогу витрачають чимало часу на пошуки відповідних осередків. Чат-бот VOK посприяє їм у цьому.

У ньому зібрана інформація щодо послуг та адрес, куди можна звернутися за матеріальною чи психологічною підтримкою внутрішньо переміщеним особам, адреси волонтерських центрів, координати волонтерів та волонтерок.

Проєкт VOK (Волонтерське об'єднання Кіровоградщини) був підтриманий молодіжною інноваційною програмою UPSHIFT від ЮНІСЕФ.

У межах восьмої хвилі UPSHIFT підтримку отримав ще один проєкт студенток факультету підготовки фахівців права, управління та економічної безпеки ДонДУВС «Труднощі працевлаштування молоді в сучасному суспільстві».

Його мета – створити платформу для спілкування молоді з потенційними роботодавцями задля працевлаштування та координування обміну досвідом на стадії навчання.

Представниці ЗВО провели анкетування серед громадян Кіровоградщини, зокрема внутрішньо переміщених осіб. На його основі виявили, що з труднощами пошуку роботи сьогодні стикається 80 із100 респондентів. Ця проблема потребує сучасних векторів вирішення.

Реалізація ідеї сприятиме зменшенню безробіття в місті та громаді, дозволить молодим спеціалістам знайти роботу за фахом або визначитися зі спеціальністю для перенавчання відповідно до потреб ринку праці.

На початку червня відбулась десята хвиля UPSHIFT, під час якої студентки університету презентували проєкт Visadikada.

Його мета – створення дискусійного простору задля налагодження комунікації між здобувачами та здобувачками середньої і вищої освіти з посадовцями та скоординованість молодіжної політики задля участі в реалізації державних процесів та розбудові країни.

Зустрічі сприятимуть прозорості і відкритості діалогу та безбар'єрності спілкування молодого покоління з представниками органів державної влади та місцевого самоврядування, їх залученості до державних процесів, збільшення можливостей участі в розбудові країни сільської молоді.

Проєкти створені у межах програми UPSHIFT за підтримки ЮНІСЕФ. Їх зміст є відповідальністю учасників програми UPSHIFT та необов'язково відображає позицію ЮНІСЕФ.

# ДОНУВС

# НЕМАЄ НІЧОГО НЕМОЖЛИВОГО

# ВІТАЄМО ПЕРШОКУРСНИКІВ В УНІВЕРСИТЕТСЬКІЙ РОДИНІ

Цього року до університету вступили 365 курсантів та понад 400 студентів майже з усіх регіонів України.

Для курсантів навчальний рік розпочався раніше – з табірного збору. Він спрямований на ознайомлення з нормативними документами, які регламентують діяльність Національної поліції, відпрацювання навичок з фізичної та стройової підготовки, домедичної допомоги. Табірний збір сприяє згуртованості колективу, формуванню професійних, морально-етичних цінностей щодо відданості службі.

*«Ви пройшли нелегкий відбір, щоб вступити до ДонДУВС. Лозунг університету – Немає Нічого Неможливого! Щоб це стало реальністю, треба багато працювати. Для цього створені усі умови»,* – ректор ДонДУВС Сергій Вітвіцький поспілкувався зі здобувачами та здобувачками вищої освіти про навчально-виховний процес, побут, дотримання правил розпорядку дня.

Він поділився з першокурсниками власним досвідом становлення у професії та порадив, у разі потреби, звертатися за допомогою до курсових офіцерів, деканів факультетів та до нього особисто.

Першокурсників розподілили за навчальними взводами, розмістили в закріплених спальних приміщеннях. Провели медичний огляд, інструктажі щодо розпорядку дня, пожежної безпеки, дотримання санітарно-гігієнічних норм.

Особливу увагу приділи безпековим заходам. Здобувачам та здобувачкам вищої освіти показали місця тимчасових укриттів та довели до відома правила безпеки життєдіяльності в умовах воєнного стану. Також відпрацювали покроковий алгоритм дій у разі оголошення повітряної тривоги.

Першого вересня у ДонДУВС стартував новий навчальний рік. На плацу університету в Кропивницькому, Кривому Розі та Івано-Франківську вишикувалися керівництво, співробітники, здобувачі та здобувачки вищої освіти. Ректор ДонДУВС Сергій Вітвіцький подякував першокурсникам за рішення навчатися у закладі вищої освіти зі специфічними умовами навчання. Це свідчить про сміливість і готовність молодого покоління українців до викликів сьогодення.

Символічний ключ до знань та студентський квиток отримали курсантка факультету підготовки фахівців для підрозділів досудового розслідування Таісія Атрощенко та студент факультету підготовки фахівців права, управління та економічної безпеки Владислав Кухаренко.

Присутні схилили голови у хвилині мовчання в пам'ять про тих, хто віддав життя за свободу та незалежність країни.

Закінчився захід виступом ансамблю барабанщиць, виконанням гімну університету та урочистим маршем курсантів.

**Родина ДонДУВС вітає нове покоління українських правозахисників та правозахисниць!**

# Вступна кампанія-2023: ДонДУВС очолив рейтинг Кіровоградщини за правовими спеціальностями

Донецький державний університет внутрішніх справ посів перше місце серед закладів вищої освіти Кіровоградської області за кількістю заяв абітурієнтів на здобуття освітнього ступеня «Бакалавр» за спеціальністю 081 «Право».

ДонДУВС також є єдиним університетом у регіоні, де абітурієнти можуть здобути спеціальність 262 «Правоохоронна діяльність».

За даними Єдиної державної електронної бази з питань освіти, більшість випускників шкіл Кіровоградщини, які збираються пов'язати свою професійну діяльність зі служінням закону, надали перевагу саме закладу вищої освіти зі специфічними умовами навчання.

Загалом цього року до приймальної комісії ЗВО надійшло понад 1400 заяв на навчання за кошти державного бюджету і кошти фізичних та юридичних осіб на зазначені спеціальності.

# Тристоронній меморандум про співпрацю

Ректор Донецького державного університету внутрішніх справ Сергій Вітвіцький, начальник Департаменту головної інспекції та дотримання прав людини Національної поліції України Руслан Горяченко, начальник Головного управління Національної поліції в Кіровоградській області Роман Козьяков обговорили партнерство в інформаційній, методичній, науково-дослідній та практичній діяльності.

Результатом робочої зустрічі стало підписання меморандуму про співпрацю. Документ передбачає підвищення професійного рівня здобувачів вищої освіти університету, організацію проходження практичної підготовки, проведення спільних тренінгів, круглих столів, конференцій та інших заходів задля розвитку науки і освіти з питань діяльності органів та підрозділів поліції.

Учасники домовились про спільне створення програмних рішень, які використовуються в діяльності Національної поліції України, можливість проведення стажування курсантами, студентами, слухачами, ад'юнктами університету безпосередньо в Департаменті головної інспекції та дотримання прав людини Національної поліції України та обласних управліннях головної інспекції з можливістю подальшого працевлаштування. Сторони окреслили перспективи видання навчальних підручників, посібників, інформаційних довідників, науково-методичних рекомендацій та пам'яток, спільну участь у проєктах щодо протидії військовій агресії російської федерації.

# Робочий візит заступника Міністра внутрішніх справ Богдана Драп'ятого та представників Комітету Верховної Ради України з питань правоохоронної діяльності та Консультативної місії Європейського Союзу

Ректор ДонДУВС Сергій Вітвіцький презентував гостям оновлену матеріально-технічну базу університету, ознайомив з організацією навчального процесу, створенням безпечного освітнього середовища в умовах воєнного стану.

Заступник Міністра внутрішніх справ Богдан Драпя'тий та представники Комітету Верховної Ради України з питань правоохоронної діяльності та Консультативної місії Європейського Союзу поспілкувалися з науково-викладацьким складом ДонДУВС та здобувачами вищої освіти. Побачили «Центр міжнародного гуманітарного права», ресурсний простір «SAFE SPACE», креативний простір «Університетська студія запису відеолекцій», «IT-простір», спеціалізовані навчальні об'єкти «Місце масового поховання», «Місце виявлення залишків боєприпасів та вибухових предметів» та ін.

Учасники зустрічі обговорили проблемні питання у роботі та взаємодії правоохоронних органів, законодавчі пропозиції для їх усунення.

Заступник Міністра відзначив професіоналізм керівництва та викладачів, які змогли налагоди-

ти повноцінний процес навчання попри четверту передислокацію університету. На його думку, це яскравий приклад того, що навіть в умовах повномасштабного вторгнення Україна не стоїть на місці, а розвивається далі. Активну підтримку в цьому надають міжнародні партнери, які допомагають забезпечити необхідну технічну складову якісного освітнього процесу.

*«За період повномасштабної війни ректорат і колектив університету досягнули вражаючих результатів у створенні сучасного комфортного закладу вищої освіти, здійснивши передислокацію з м. Маріуполь у м. Кропивницький. Курсанти і студенти мають можливість здобувати якісну освіту та компетентності завдяки адаптивному використанню сучасних технологій, новітнім методикам навчання, а головне – патріотичним і високопрофесійним науково-педагогічним працівникам. Дякую за старанність і результативність у формуванні головного багатства українського народу – людського капіталу. «Немає Нічого Неможливого» – девіз ДонДУВС»,* – зазначив заступник Міністра.

**ДонДУВС дякує Міністерству внутрішніх справ України, Комітету Верховної Ради України з питань правоохоронної діяльності та Консультативній місії Європейського Союзу за увагу, підтримку та за високу оцінку роботи колективу!**

# Всеукраїнська науково-практична конференція «Організаційно-правове забезпечення національної безпеки в умовах воєнного стану»

Актуальні питання законодавчого забезпечення національної безпеки, з урахуванням воєнно-політичних загроз і викликів, обговорили науковці та практичні працівники закладів вищої освіти і наукових установ різних регіонів України, представники МВС, Національної поліції України та її територіальних органів, Адміністрації Державної прикордонної служби України.

З вітальними промовами до учасників конференції «Організаційно-правове забезпечення національної безпеки в умовах воєнного стану» звернулися: перший проректор ДонДУВС Єгор Назимко; заступник директора Департаменту освіти, науки та спорту МВС України Вадим Пянковський; керівник Донецького регіонального наукового центру Національної академії правових наук України Антоніна Бобкова; член Президії Національної академії наук України, член-кореспондент Національної академії правових наук України Володимир Устименко.

Присутні приділили увагу визначенню стратегічних цілей та особливостей державної політики у сфері забезпечення національної безпеки, необхідності вдосконалення положень кримінального законодавства щодо відповідальності за злочини проти основ національної безпеки, зміцнення ролі громадських формувань у забезпеченні публічної безпеки в умовах воєнного стану, особливостям досудового розслідування кримінальних правопорушень під час дії воєнного стану. Також розглянули можливі напрями посилення економічного захисту держави як однієї з визначальних складових національної безпеки.

Загалом до організаційного комітету конференції надійшло понад 100 тез доповідей, у тому числі 78 – від докторів та кандидатів наук.

Конференція продовжила серію університетських наукових заходів, присвячених обговоренню питань формування безпекового середовища, з урахуванням воєнних загроз та соціально-економічних викликів.

Захід пройшов у змішаному форматі: офлайн і дистанційно на платформі Google Meet. Його співорганізатором виступив Донецький регіональний науковий центр Національної академії правових наук України.

# Робочий візит заступниці начальника Кіровоградської ОВА до університету

Заступниця начальника Кіровоградської обласної військової адміністрації Катерина Колтунова відзначила зміни, які відбулися у ЗВО за час перебування на Кіровоградщині.

Під час екскурсії ректор Сергій Вітвіцький презентував матеріально-технічну базу за адресою Шатила, 4. Тут навчають та навчаються понад 1000 осіб. Це науково-викладацький склад, здобувачі і здобувачки вищої освіти факультетів підготовки фахівців для підрозділів превентивної діяльності та підготовки фахівців для підрозділів кримінальної поліції. Більшість з них є внутрішньо переміщеними особами.

Ректор розповів, що у приміщеннях ЗВО зробили капітальний, поточний та косметичний ремонти гуртожитку, душових, пральних, житлових кімнат, спортивної зали завдяки згуртованій роботі науково-викладацького складу та здобувачів і здобувачок вищої освіти.

У навчальних аудиторіях пофарбували стіни, замінили лінолеум і меблі. Придбали та встановили мультимедійні дошки, обладнання для спеціалізованих об'єктів. У співпраці зі спортивним клубом «Захисник» оновили борцівську залу.

Сергій Вітвіцький зазначив, що у межах реалізації проєкту EDUSPACE «Відкрий освітній простір для студентів і громади» у Донецькому державному університеті внутрішніх справ ведуться роботи з облаштування м'якої тренажерної зали та мультимедійного тиру.

М'яка тренажерна зала для боротьби буде укомплектована спеціальним покриттям татамі. У цій залі курсанти та студенти матимуть змогу ефективно відпрацьовувати техніку кидків, ударів, прийоми боротьби, а спортсмени з різних видів єдиноборств (самбо, карате, бокс) – якісно проводити навчально-тренувальний процес, готуючись до змагань різних рангів. Окрім того, зал уже забезпечений проєктором для показу навчальних відеоінструкцій.

Катерина Колтунова відзначила колосальну роботу колективу та наголосила, що тісна співпраця між органами обласної влади та керівництвом ДонДУВС сприяє якісному навчально-виховному процесу української молоді.

Сергій Вітвіцький подякував за підтримку університету та високу оцінку роботи колективу!

Використання інтерактивного мультимедійного лазерного тиру «Рубін-У» значно зекономить ресурс вогнепальної зброї та набоїв і дасть змогу здобувачам та здобувачкам вищої освіти отримати навички з володіння та застосування вогнепальної зброї в безпечних умовах.

Також для безпечного простору здобувачів та здобувачок вищої освіти, відповідно до встановлених норм, відремонтували та облаштували укриття.

За час діяльності у Кропивницькому до ДонДУВС працевлаштувалися понад 150 містян, а абітурієнти з Кіровоградщини щороку поповнюють ряди майбутніх поліцейських.

# Проєкт Еразмус+ «Університети – Громади: посилення співпраці»

У межах реалізації проєкту «Університети – Громади: посилення співпраці» (Еразмус+ КА2 101083077- UNICOM- ERASMUS-EDU-2022-CBHE) стартувала робота літньої школи. Її слухачками стали представниці ДонДУВС – начальниця відділу організації наукової роботи Ганна Буга та старша інспекторка відділення міжнародного співробітництва Євгенія Драгомірова.

У складі проєктних команд вони взяли участь в інтерактивних тренінгах соціальної згуртованості академіків та ком'юніті від італійських партнерів. Вивчили університетський досвід реалізації та оцінки третьої місії університету Генуї, який представили професори Марко Інверніцци (Marco Invernizzi) та Мікаела Россі (Michaela Rossi). Обговорили питання зміцнення згуртованості соціуму і розкриття потенціалу стійкого розвитку громад та університетів.

Модераторкою заходу виступила лідерка проєкту Діана Спулбер (Diana Spulber).

У межах панельної дискусії «Міжкультурний діалог, широка інклюзія та залучення спільнот» представниці ДонДУВС визначили сучасні цінності ЄС, різноманітність розвитку спільнот, що впливають на діяльність ЗВО, на прикладі італійських та українських університетів.

За підсумками п'ятиденної роботи слухачі літньої школи отримали нові робочі інструменти з кращих європейських практик у сфері впровадження соціальної згуртованості та міжкультурного діалогу для інтенсифікації взаємодії університетів та громади. А проєктна група

ДонДУВС розпочала дослідження поточного стану реалізації третьої місії університету.

Ще одна подія у межах проєкту ERASMUS+ – серія воркшопів для представників українського консорціуму університетів від Латвійського Університету. Від ДонДУВС у них взяли участь: завідувачка відділення міжнародного співробітництва Вікторія Москаленко та завідувачка науково-дослідної лабораторії з проблем запобігання кримінальним правопорушенням Тетяна Пономарьова.

Під час засідань учасники обговорили тему «Національне регулювання та реалізація третьої місії ЗВО – досвід та співпраця з соціальними партнерами». Воркшопи провели у м. Рига (Латвійська Республіка).

Учасники зустрілися з ректором Латвійського Університету Індрікісом Муйжнієксом (I. Muižnieks) та послом України в республіці Латвія Анатолієм Куцеволом напередодні 32-ї річниці Незалежності України. Останній відзначив роль університетів у підтримці зв'язків між Україною та Латвією.

У ході візиту учасники побували у Парламенті Латвії, поспілкувалися із заступницею спікера та депутатом Парламенту Латвії доктором Зандою Кальніня-Лукашевіца (Zanda Kalniņa-Lukaševica). Обговорили зі спікерами питання стосовно співпраці з соціальними партнерами в реалізації Третьої місії університету, системи та критеріїв оцінки Третьої місії, а також її акредитації. Спікери ділилися досвідом університету та баченням «Формули «Майбутнє Латвії 2050».

Воркшопи організував факультет бізнесу, менеджменту та економіки Латвійського Університету. Менеджеркою проєкту виступила Байбі Шавріній (B.Šavriņa).

У результаті плідної роботи всі учасники літньої школи отримали цінні знання щодо співпраці університету та соціальних партнерів. Механізм національного регулювання третьої місії університету в Латвії, за певних корегувань відповідно до українських реалій, може бути використаний університетами України.

# Перша інклюзивна автошкола на Кіровоградщині

Кропивницький став одним із п'яти обласних центрів, у якому відкрили інклюзивну автошколу. Проєкт Міністерства внутрішніх справ України «Автошкола для осіб з інвалідністю» реалізується за підтримки партнерів у межах загальнодержавної ініціативи першої леді Олени Зеленської «Без бар'єрів».

Автошкола працює на базі Маріупольського центру первинної професійної підготовки «Академія поліції» ДонДУВС. Це єдиний заклад на Кіровоградщині, де люди з інвалідністю, у тому числі учасники бойових дій, можуть набути нових чи покращити навички керування автомобілем та отримати водійське посвідчення. Обов'язковим допуском до навчання є дозвіл лікарів на керування легковим транспортним засобом.

*«Наразі автошкола готує водіїв категорії «В», але є у планах розширювати свої потужності. Маємо вантажні транспортні засоби і є можливість швидко їх переобладнати, якщо буде такий попит. Зараз даємо можливість навчитися саме на легковому автотранспорті, повністю здобути знання та практичні навички з нуля. Також для тих, хто повертається з передової є можливість перекваліфікації»,* – розповів під час інтерв'ю ректор ДонДУВС Сергій Вітвіцький.

Станом на сьогодні слухачами автошколи є курсанти, студенти, їхні батьки та пересічні громадяни. Люди з інвалідністю мають можливість обрати зручний для себе формат навчання – у загальній або окремій групах. Уроки з теоретичного курсу проходять у спеціалізованому класі. Практичну частину навчання майбутні водії вивчають на сучасних автомобілях із ручним керуванням.

*«Одночасно навчатися в автошколі можуть 60 осіб. Триває навчання 10 тижнів – це 104 години теоретичної й практичної підготовки. Школа має усе необхідне устаткування – автомобілі переобладнані для людей з інвалідністю, будівля відповідає усім інклюзивним стандартам. Усі приміщення переобладнанні для зручного користування»,* – додав Сергій Вітвіцький.

Сьогодні чимало захисників України повинні адаптуватися до нових умов життя та визначити вектор свого майбутнього. Автошкола ДонДУВС допоможе їм у цьому.

**ДонДУВС – Немає Нічого Неможливого!**

# Наближуємо Перемогу разом: добрі справи та волонтерство

Донорські акції, допомога захисникам України, цивільним, які постраждали від підриву Каховської ГЕС, тваринам, участь у волонтерському саміті, «Молодіжній кухні», передача позашляховика для ЗСУ – колектив ДонДУВС активно долучається до громадських та волонтерських ініціатив.

Доброю традицією в університеті є організація донорських акцій. Майбутні правоохоронці впевнені: допомагати тим, хто потрапив у біду – справа кожного, хто стоїть на варті захисту свого народу. Здобувачі та здобувачки вищої освіти систематично здають кров як для потреб цивільних осіб, так і для військовослужбовців. В умовах повномасштабного вторгнення донорство щодня рятує життя. Лише протягом літа станції переливання крові відвідало близько 200 представників ДонДУВС.

Курсанти ДонДУВС надали волонтерську допомогу Реабілітаційному центру «Hippos». Представники факультетів підготовки фахівців для підрозділів превентивної діяльності та підготовки фахівців для підрозділів кримінальної поліції долучилися до благоустрою території контактного зоопарку в Кропивницькому. Сьогодні тут мешкають тварини з різних регіонів України, які постраждали від російської агресії.

Здобувачі та здобувачки вищої освіти відремонтували вольєри, розвантажили машину з піском, розподілили сіно по клітках та загонах, нагодували тварин. Вони відзначили, що допомога центру – це не лише про волонтерство. Живе спілкування допомагає їм відволіктися від курсантських буднів та підзарядитися приємними емоціями.

Ще одна добра справа – студентки ДонДУВС взяли участь у формуванні сухих наборів для патріотів. Різні види супів і борщів, печиво, пастила, горіхи, сухарі, малюнки, обереги – щосуботи у Кропивницькому формують посилки для патріотів.

Проєкт «Молодіжна Кухня» втілює ГО Агенція сталого розвитку «Хмарочос» у межах програми «Розвиток і підтримка молоді Кіровоградської області через молодіжні ініціативи та UPSHIFT», яку реалізує ГО «Слов'янський культурний центр «Задзеркалля» у партнерстві з Дитячим фондом ООН (ЮНІСЕФ).

Від початку повномасштабної війни командою «Молодіжної кухні» вже нафасовано понад 990000 порцій страв.

Крім цього, представники ДонДУВС взяли участь у благодійній акції на підтримку ЗСУ від ГО «Карнаватка КР».

Викладачі та здобувачі вищої освіти факультету підготовки фахівців для підрозділів Національної поліції ННІ ДонДУВС демонстрували розбирання і збирання автомата Калашникова, пістолетів Макаров та Форт. Бажаючі мали змогу спробувати себе в ролі операторів БПЛА, ознайомитися з екіпіровкою бійців ЗСУ, а для наймолодших провели ігри та конкурси. Гостей пригощали стравами традиційної української та азербайджанської кухні.

Ще одна важлива волонтерська ініціатива ДонДУВС – передача позашляховика захисникам України. Колектив ЗВО придбав для вогневих груп 121 бригади 174 батальйону Збройних сил України Пікап Mazda.

За підтримки волонтерської спільноти Krop:hub Кропивницький автомобіль знайшли та відправили до місця призначення.

*«Це внесок у нашу Перемогу. Ми сподіваємося, що ця бойова одиниця стане надійною помічницею нашим захисникам під час відбиття атак ворога та збереження територіальної цілісності країни»,* – зазначив перший проректор університету Єгор Назимко.

**Разом до Перемоги!**

# «Разом до успіху!»: участь у молодіжній літній школі МОМ

Про безпечну міграцію, протидію торгівлі людьми, громадянську відповідальність, культурне розмаїття та толерантність дізналися учасники молодіжної літньої школи Міжнародної організації з міграції (МОМ) «Разом до успіху!», серед яких були й курсантки ДонДУВС. Заходи проходили з 10 до 14 липня у передмісті Львова.

Здобувачки вищої освіти факультету підготовки фахівців для підрозділів превентивної діяльності Тамара Нужна, Тетяна Кашатіна, Наталія Григор'єва та Софія Іваненко, працюючи в командах, прокачали лідерські якості та набули навичок реалізації власних соціальних проєктів за фінансової підтримки Міжнародної організації з міграції.

Курсантки також відвідали майстер-клас «Яворівська іграшка», воркшоп «Репортажна фотографія», музичні вечори, заходи з танцювальної терапії, де отримали позитивні емоції від спілкування з учасниками та учасницями.

Організатори навчання – Представництво Міжнародної організації з міграції в Україні, Агенція США з міжнародного розвитку (USAID), Міністерство молоді та спорту України.

# Курсантка Тетяна Нескреба вдруге здобула золото світового чемпіонату

Здобувачка вищої освіти факультету підготовки фахівців для підрозділів досудового розслідування ДонДУВС Тетяна Нескреба виборола золоту медаль Чемпіонату світу WKSF з гирьового спорту.

Чемпіонат проходив 22-25 червня у місті Годмезевашаргей (Угорщина). За звання найсильніших змагалися понад 500 учасників з 31 країни світу.

У вправі «Ривок» у категорії до 58 кг дівчина підняла гирю вагою 24 кілограми 40 разів, залишивши позаду титулованих спортсменок.

*«Було дуже хвилююче стояти на п'єдесталі і розуміти, що у свої 20 років я стала чемпіонкою світу серед професіоналів»* – ділиться враженнями Тетяна.

Це вже друге її світове «золото» – у 2021 році в Литві вона стала чемпіонкою серед юніорів.

Тетяна родом із Волновахи. Від початку повномасштабного вторгнення росії в Україну вона переїхала до Кропивницького задля навчання у ДонДУВС.

Курсантка є постійною учасницею обласних та міжнародних першостей у складі збірних команд університету, області та України.

Вагомий внесок у чемпіонство Тетяни зробив її батько, який був першим тренером і до сьогодні бере участь у становленні молодої спортсменки. Також її наставниками є викладач кафедри спеціальної фізичної та домедичної підготовки ДонДУВС Віктор Сирмаміїх та тренер КЗ «КДЮСШ № 1 Кропивницької міської ради» Сергій Шевченко.

Сьогодні дівчина завзято навчається, активно тренується і мріє про повернення до Маріуполя чи Волновахи, де працюватиме слідчою.

*«Хочу, щоб скоріше закінчилася війна. Маріуполь був дуже гарним містом. І я сподіваюся, що його відбудують наново»,* – ділиться планами на майбутнє курсантка.

**ДонДУВС вітає Тетяну Нескребу з чемпіонством та бажає підкорення нових спортивних вершин та реалізації усіх планів!**

# Поліцейський квест: захист ознайомчої практики

Першокурсники Донецького державного університету внутрішніх справ пройшли практичну підготовку на базі Кропивницького районного управління поліції ГУНП в Кіровоградській області, Криворізького районного управління поліції ГУНП в Дніпропетровській області та Івано-Франківського районного управління поліції ГУНП в Івано-Франківській області.

Протягом двох тижнів здобувачі та здобувачки вищої освіти під керівництвом досвідчених наставників ознайомлювалися із системою, структурою, принципами організації та діяльності підрозділів Національної поліції України, формували уявлення про майбутню професійну діяльність, з'ясовували особливості реалізації поліцейських функцій підрозділами організаційно-аналітичного забезпечення та оперативного реагування, кримінальної поліції, досудового розслідування, превентивної діяльності, головної інспекції та дотримання прав людини, Корпусу оперативно-раптової дії, поліції охорони тощо.

Курсанти та курсантки продемонстрували набуті в територіальних підрозділах поліції знання, вміння та навички під час захисту практики у формі квесту.

З урахуванням змісту практичної підготовки, викладачі профільних кафедр університету розробили сценарії ситуацій, які передбачали демонстрацію набутих компетентностей, ураховуючи міждисциплінарні зв'язки.

Науково-педагогічні працівники університету та представники практичних підрозділів поліції, де курсанти та курсантки проходили практику, відзначили належний рівень їх підготовки та креативність у розв'язанні завдань поліцейських квестів.

# «ДонДУВС – за безпечний рух!»: представники університету провели інформаційно-просвітницьку акцію

За ініціативи ректора університету Сергія Вітвіцького у Кропивницькому, Кривому Розі та Івано-Франківську відбулася загальноміська інформаційно-просвітницька акція «ДонДУВС – за безпечний рух!»

Її мета – нагадати громадянам прості правила поведінки на дорогах, які допоможуть врятувати життя.

*«В умовах повномасштабної війни травмування та загибель людей відбувається не лише через бойові дії, а й у дорожньо-транспортних пригодах. За статистикою, в Україні кожні півтори години трапляється наїзд на пішохода. Саме пішоходи є найуразливішими учасниками дорожнього руху. Майже кожна третя особа, яка постраждала внаслідок ДТП, – це пішохід. Серед них, на жаль, є діти»,* – зазначив Сергій Вітвіцький.

За даними Національної поліції, за 7 місяців 2023 року в Україні скоєно 12609 дорожньо-транспортних пригод, що на 41% більше ніж у минулому році. Протягом 2022 року на дорогах країни загинуло 125 дітей, 2978 – отримали травми. Зважаючи на ці цифри, на початку нового навчального року колектив університету розробив Пам'ятку для пішоходів.

До заходу долучилися представники підрозділів університету, слухачі Маріупольського центру первинної професійної підготовки «Академія поліції» ДонДУВС, члени Молодіжної ради Кіровоградщини, працівники сектору ювенальної превенції відділу превенції Кропивницького районного управління поліції ГУНП в Кіровоградській області, Управління патрульної поліції в Івано-Франківській області.

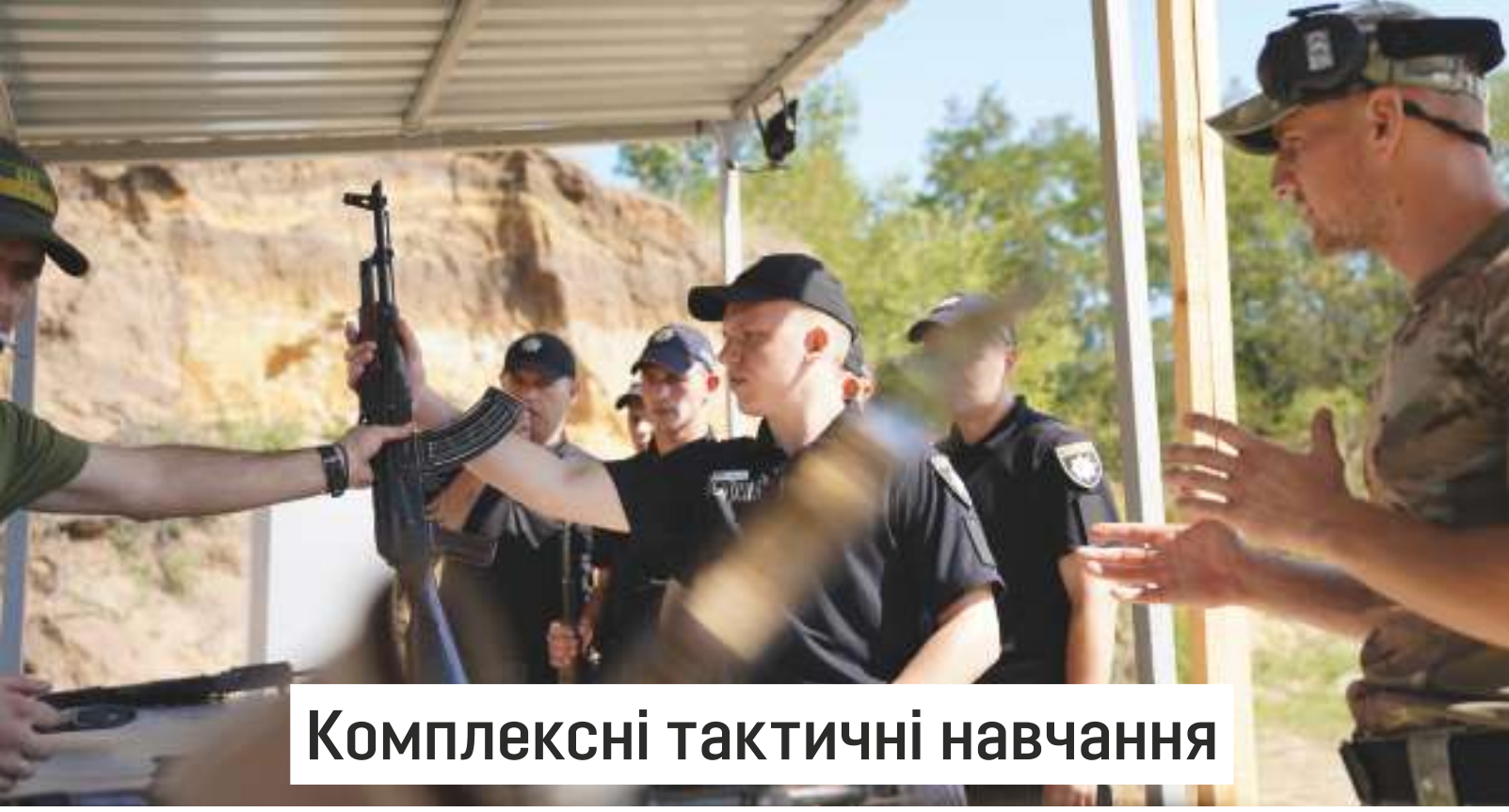

# Комплексні тактичні навчання

Для здобувачів та здобувачок вищої освіти провели комплексні тактичні навчання із залученням практичних працівників ГУНП в Кіровоградській області, які мають бойовий досвід.

В умовах, наближених до воєнних, курсанти та курсантки факультетів підготовки фахівців для підрозділів досудового розслідування, превентивної діяльності та кримінальної поліції набули практичних навичок із вогневої, тактичної, мінної підготовки та тактичної медицини.

Під час відпрацювання навичок з вогневої підготовки здобувачі вищої освіти виконували вправи зі стрільби з автоматичної зброї на дистанції 50 та 100 метрів.

Виконуючи вправи з тактичної підготовки, курсанти відтворювали дії тактичних малих груп під час раптового зустрічного бою, при виході з бою та розгортання в бойовий порядок при різних ступенях небезпеки. Для відпрацювання навичок з мінної підготовки здобувачі вищої освіти вивчали вибухові пристрої: їх класифікацію та принципи використання. У межах виконання вправ з тактичної медицини курсанти відпрацьовували навички надання допомоги та транспортування потерпілого в умовах бойових дій.

У Кривому Розі здобувачі вищої освіти 1-го та 2-го курсів факультету підготовки фахівців для підрозділів Національної поліції КННІ ДонДУВС покращували навички стрільби з автомата АКС-74У протягом чотирьох днів. Крім цього, у межах комплексних тактичних навчань курсанти та курсантки виконували вправи з бігу на пересічній місцевості. Навички, отримані під час занять, є актуальними у період воєнного стану та необхідними для професійного становлення правоохоронців.

Навчання проходило у межах первинної військово-професійної підготовки здобувачів вищої освіти.

Відпрацювали вправи з автоматної стрільби і слухачі МЦППП «Академія поліції» ДонДУВС. Вони навчалися стріляти з автомата по нерухомій мішені зі зміною положення на полігоні. Організували тренінг за сприяння керівництва Головного управління Національної поліції в Кіровоградській області.

Метою заходу стало вдосконалення навичок володіння вогнепальною зброєю та підвищення боєздатності поліцейських під час служби в умовах військової агресії російської федерації задля звільнення окупованих територій, проведення спеціальних операцій та знешкодження ворога.

# ПОНУВС

# НЕМАЄ НІЧОГО НЕМОЖЛИВОГО

# ПОНУВС

# НЕМАЄ НІЧОГО НЕМОЖЛИВОГО

# ПЕРШОКУРСНИКИ ПРИСЯГНУЛИ ВІРНО СЛУЖИТИ УКРАЇНСЬКОМУ НАРОДОВІ

365 першокурсників ДонДУВС з 22 областей України склали Присягу на вірність українському народу: 285 курсантів – у місті Кропивницький, 80 – у місті Кривий Ріг. Вони обрали шлях служіння інтересам суспільства та держави в лавах Національної поліції України.

В урочистостях узяли участь: представники органів державної влади, Національної поліції України, органів місцевого самоврядування, курсанти, науково-педагогічний, адміністративний склад університету.

перший заступник начальника Головного Управління ДСНС у Кіровоградській області полковник служби цивільного захисту Олексій Родіонов, директор Департаменту освіти і науки Кіровоградської обласної військової адміністрації Ельза Лещенко, начальник регіонального сервісного центру Головного сервісного центру Міністерства внутрішніх справ в Кіровоградській області Сергій Пижов, ректор Центрально-українського державного університету імені Володимира Винниченка Євген Соболь.

Серед почесних гостей у Кропивницькому: народні депутати України Олександр Дануца та Ігор Мурдій, начальник Департаменту стратегічних розслідувань Національної поліції України полковник поліції Андрій Рубель, начальник Кіровоградської обласної військової адміністрації Андрій Райкович, голова Кіровоградської обласної ради Юрій Дрозд, заступник міського голови Кропивницької міської ради Олександр Мосін, начальник Головного управління Національної поліції в Кіровоградській області полковник поліції Роман Козьяков, керівник Кіровоградської обласної прокуратури старший радник юстиції Ян Стрелюк, начальник Управління Служби безпеки України полковник Сергій Кононенко,

У Кривому Розі – в.о. міського голови Юрій Вілкул, заступник начальника Головного управління Національної поліції в Дніпропетровській області полковник поліції Павло Баранник, начальник відділу у м. Кривому Розі УСБ України у Дніпропетровській області полковник Роман Клімовський, заступник голови Ради оборони міста полковник Олександр Піскун, голова Металургійної районної у м. Кривий Ріг ради Геннадій Шаповалов, голова Саксаганської районної у м. Кривий Ріг ради Василь Старовойт, почесний громадянин м. Кривий Ріг Євген Рижков, т.в.о. командира військової частини 3011 Національної гвардії України

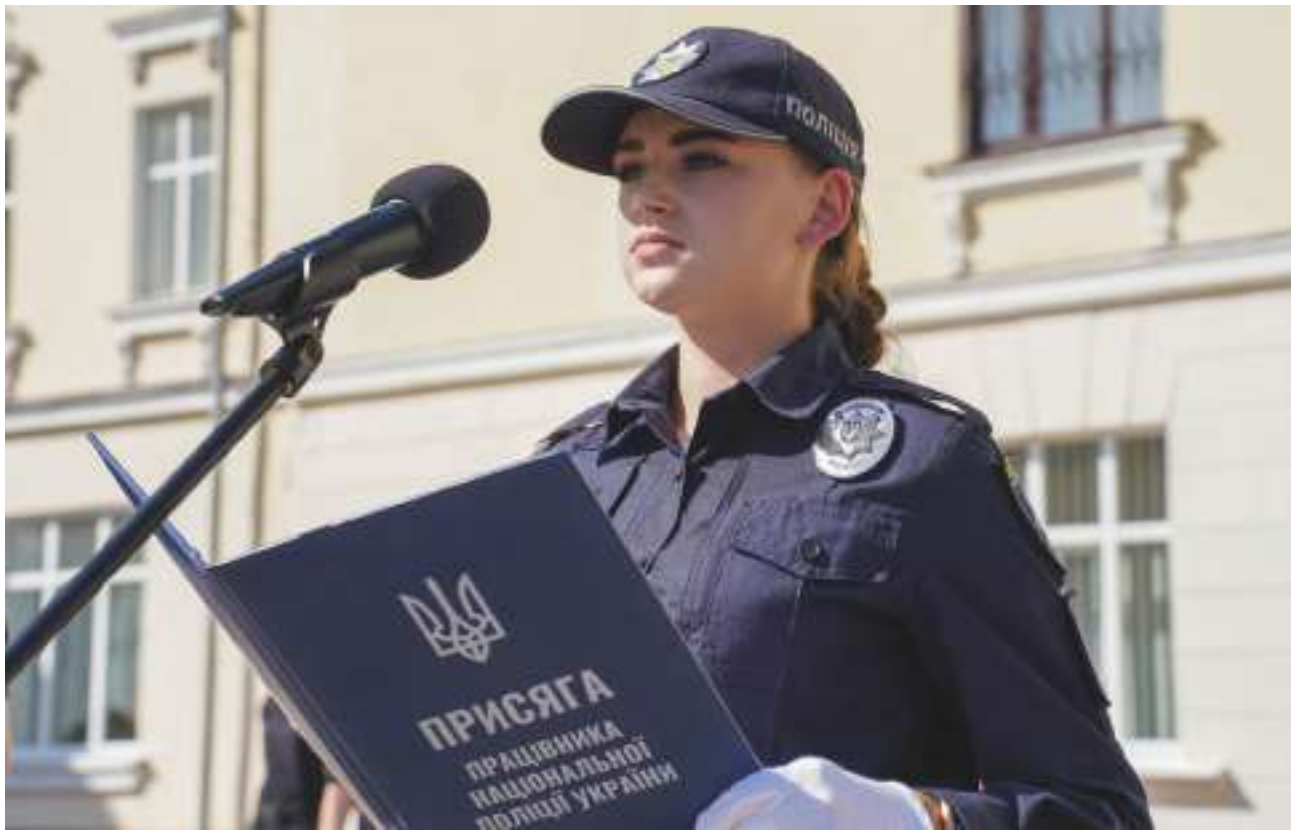


полковник Микола Малінський, начальник Криворізького районного управління поліції Головного управління Національної поліції в Дніпропетровській області полковник поліції Володимир Васильєв, заступник командира Полку патрульної поліції в м. Кривий Ріг Управління патрульної поліції в Дніпропетровській області підполковник поліції Ігор Роженков, голова ради ветеранів 17-ї Криворізької окремої танкової бригади полковник Валентин Мазур.

У день складання Присяги курсанти та курсантки 1-го курсу набору 2023 року вперше у своєму житті вдягнули спеціальні жетони поліцейського, що посвідчують їх належність до Національної поліції України на весь період проходження служби.

На урочистостях лунали привітання від Міністра внутрішніх справ України Ігоря Клименка, Державного секретаря МВС Інни Ящук та директора Департаменту освіти, науки та спорту Олександра Тарасенка.

До здобувачів вищої освіти звернувся ректор університету Сергій Вітвіцький: **«Вітаю першокурсників Донецького державного університету внутрішніх справ зі складанням Присяги працівника Національної поліції! А Національну поліцію України – з поповненням! Вірте у власні сили, здобувайте знання та досвід для досягнення професійних успіхів задля перемоги Українського народу!»**

Особливістю урочистостей стала участь у заходах військового оркестру Криворізької бригади Національної гвардії України та представників Запорізького молодіжного руху «Байда».

За сумлінне виконання службових обов'язків, вагомий особистий внесок у справу боротьби зі злочинністю, високі досягнення в захисті прав і свобод громадян, державного суверенітету, територіальної цілісності та безпеки України кращих представників університету нагородили відзнаками МВС України, подяками та грамотами від Кіровоградської обласної військової адміністрації, Кіровоградської обласної ради, Кропивницької міської ради, Головного управління Національної поліції України в Кіровоградській області, Головного управління Національної поліції України в Дніпропетровській області, Військової частини 3011 Національної гвардії України.

Учасники заходу вшанували пам'ять усіх загиблих під час повномасштабної військової агресії російської федерації проти України хвилиною мовчання.

Свято складання Присяги завершили виступом ансамблю барабанщиць Донецького державного університету внутрішніх справ, виконанням Гімну Університету та проходженням урочистим маршем.

**ДонДУВС вітає курсантів та курсанток першого курсу зі складанням Присяги та бажає гідно нести звання співробітника Національної поліції України!**

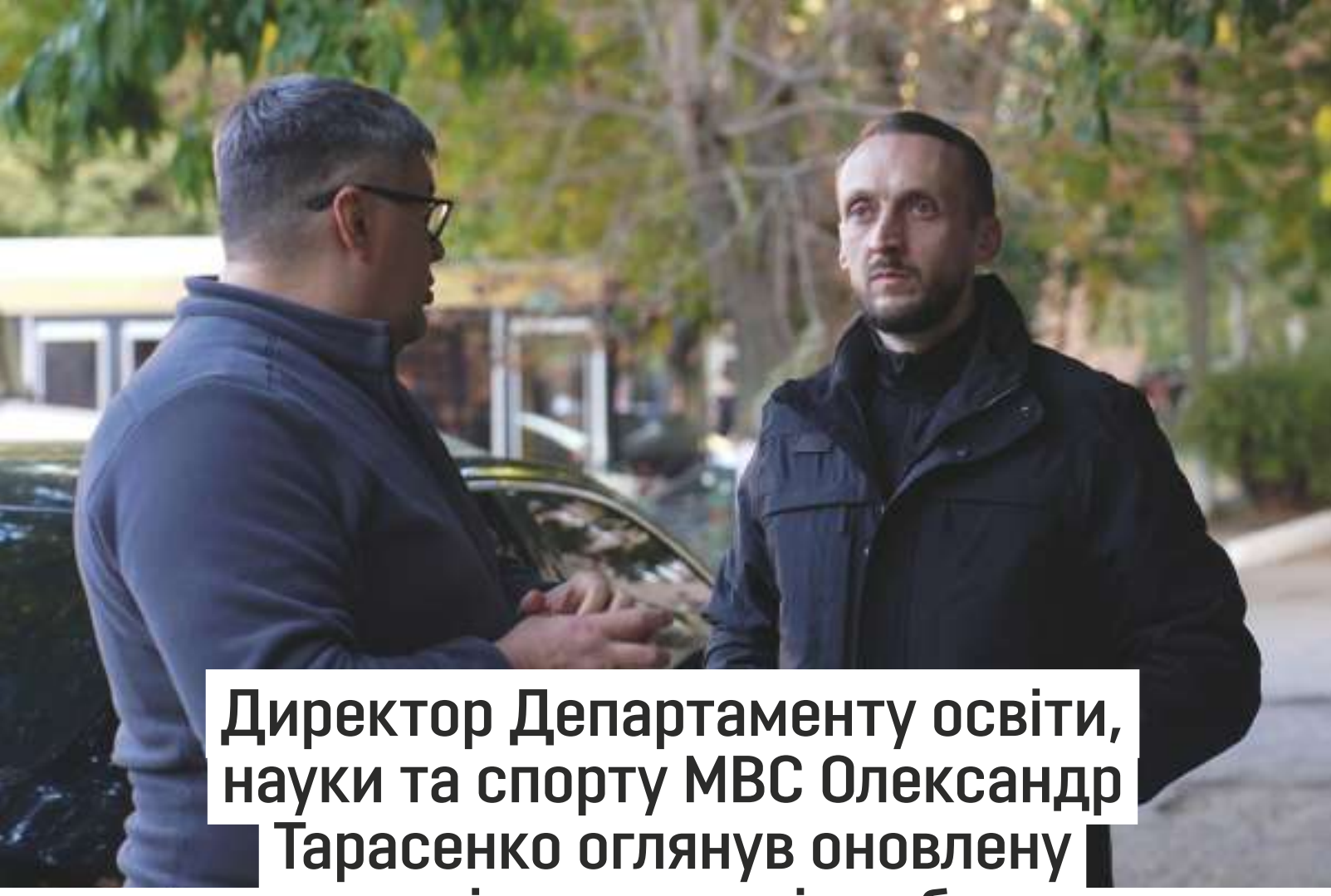

# Директор Департаменту освіти, науки та спорту МВС Олександр Тарасенко оглянув оновлену матеріально-технічну базу університету

Ректор ДонДУВС Сергій Вітвіцький презентував директору Департаменту освіти, науки та спорту МВС Олександру Тарасенку оновлену матеріально-технічну базу ЗВО, ознайомив з організацією навчального процесу, створенням безпечного освітнього середовища в умовах воєнного стану.

Олександр Тарасенко відвідав локації ЗВО за адресами: вул. Велика Перспективна, 1, вул. Шатила, 4, вул. Бєляєва, 17. Тут дислокуються курсантські, студентські факультети та Маріупольський центр первинної професійної підготовки «Академія поліції».

Загальна площа задіяних навчально-адміністративних, службових приміщень та гуртожитків університету становить 15443,93 квадратних метра.

Нині на всіх локаціях зроблений ремонт в адміністративних та господарських приміщеннях, навчальних аудиторіях: оновлена система

теплопостачання, встановлені бойлери, замінено електромережі, старі віконні рами на нові металопластикові, виконано капітальний ремонт та утеплення покрівлі, обладнано спортивні зали, спеціалізовані об'єкти, стрілецький тир. У тимчасових укриттях є зони для навчання та відпочинку, санвузол, медпункт, їдальня.

Олександр Тарасенко також ознайомився з умовами освітнього процесу для слухачів Автошколи для осіб з інвалідністю, яка діє у межах проєкту МВС за ініціативи Олени Зеленської. Головний вхід університету забезпечено електричним підйомником. Триває облаштування додаткових спеціалізованих, господарських приміщень та гуртожитку для маломобільних груп населення, які навчатимуться у школі.

Сергій Вітвіцький зазначив, що керівництво та науково-викладацький склад університету не зупиняється на досягнутому. Наразі в процесі ремонту додаткові приміщення на нових локаціях у Кропивницькому. Тут заплановано розмістити Луганський навчально-науковий інститут імені Е.О. Дідоренка ДонДУВС.

У комплексі будівель облаштують: гуртожиток для проживання курсантів, студентів, слухачів первинної професійної підготовки та курсів підвищення кваліфікації, навчальний корпус для проведення занять, розміщення науково-педагогічного, адміністративного складу та інших підрозділів ЗВО.

Олександр Тарасенко відзначив великий обсяг виконаної роботи та згуртованості колективу університету задля досягнення поставленої мети – виховання нового покоління правозахисників України.

**ДонДУВС дякує директору Департаменту освіти, науки та спорту Олександру Тарасенку та Міністерству внутрішніх справ України за підтримку та допомогу в усіх починаннях!**

# Наближаємо перемогу разом

З першого дня повномасштабного вторгнення рф увесь колектив ДонДУВС усебічно допомагає Збройним Силам України. Співробітники ЗВО разом зі здобувачами та здобувачками вищої освіти надають гуманітарну допомогу та всіляко підтримують захисників.

5 грудня, у День волонтера, волонтерська акція об'єднала колектив ЗВО на всіх локаціях - робили окопні свічки, плели маскувальні сітки та долучилися до збору пластикових кришечок. Добрі справи стали традицією в університеті, адже вони наближають перемогу.

Команда університету зібрала кошти для потреб захисників України та передала їм речі першої необхідності: спальні мішки, пледи, миючі засоби, газові балони, окопні свічки, продукти харчування, медичні препарати, засоби особистої гігієни та догляду.

Також колектив закупив термоковдри The Blizzard Survival Blanket та NAR, апарати підігріву крові та інфузійних розчинів BH-600A, замовив девайси для пошуку та протидії дронам.

Допомогу військовослужбовцям особисто передали ректор ДонДУВС Сергій Вітвіцький та директор МЦППП «Академія поліції» Ілля Меркулов під час поїздки до Донецької області.

**«Армія має силу, коли в неї надійний тил. Воїни продовжують боротьбу, бо знають, що за ними стоїть народ України. Допомога військовослужбовцям може бути різною. Головне – мати бажання. Сьогодні важливо підтримувати наших захисників. Будемо і надалі спрямовувати всі зусилля на підтримку наших воїнів»,** – зазначив Сергій Вітвіцький.

Під час візиту представники ДонДУВС провели робочу зустріч із першим заступником директора Департаменту охорони здоров'я МВС України Наталією Яшан, начальником Державної установи «Територіальне медичне об'єднання Міністерства внутрішніх справ України по Донецькій області» Іваном Ніфонтовим, старшим інспектором з особливих доручень відділу уповноважених з контролю за дотриманням прав людини в поліцейській діяльності (з дислокацією в Донецькій області) Управління дотримання прав людини Департаменту головної інспекції та дотримання прав людини Національної поліції України Сергієм Сидоровим. Вони обговорили проблемні питання військовослужбовців, які тримають лінію оборони, можливості покращення надання медичної допомоги бійцям та напрями подальшої співпраці.

Росте волонтерський рух і в КННІ ДонДУВС: здобувачі та здобувачки вищої освіти разом з викладачками Анною Криничною та Оленою Назимко долучилися до плетіння сіток для потреб військових, що захищають Україну.

Так, днями сплели одну з найбільших – площею 160 м$^2$.

**«Загалом за місяць виготовляємо 30 маскувальних сіток – це 1280-1300 м$^2$,** - розповідає Анна Кринична. – **Вони бувають різні за розміром – для бліндажів, техніки систем ППО і навіть для маскування літаків».**

Викладачки КННІ ДонДУВС Олена Назимко та Анна Кринична – координаторки штабу «КривбасПаляниця», який розпочав свою діяльність у перші дні війни на базі однієї зі шкіл Кривого Рогу, а наразі переміщений до ЗВО. Його волонтери не лише плетуть маскувальні сітки, а й займаються донорством, роблять окопні свічки, беруть участь у благодійних забігах для потреб ЗСУ.

Так, курсанти та курсантки факультету підготовки фахівців для підрозділів Національної поліції КННІ ДонДУВС під керівництвом викладачів кафедри спеціальних дисциплін та професійної підготовки Анни Криничної та Володимира Голика створюють окопні свічки з парафіну, воску, картону, порожніх консервних бляшанок та одноразових паперових стаканчиків. За допомогою цих портативних обігрівачів військові на позиціях можуть не тільки зігрітися, а й підігріти їжу та освітити бліндаж.

**ДонДУВС запрошує усіх бажаючих долучитися до ініціативи. Разом до Перемоги!**

# Лекція від генерала майбутнім випускникам

Особливості функціоналу підрозділів Національної поліції в умовах правового режиму воєнного стану та під час проведення стабілізаційних заходів на деокупованих територіях стали темою лекції генерала поліції 1-го рангу, доктора юридичних наук, доцента, заслуженого юриста України, голови Всеукраїнської професійної спілки МВС України Сергія Князєва.

Після повномасштабного вторгнення рф на територію України Сергій Миколайович вступив до лав Збройних Сил України і наразі проходить службу у 72 окремій механізованій бригаді у військовому званні старший сержант.

Під час лекції спікер акцентував увагу курсантів випускних курсів на важливості діяльності поліцейських на територіях, які знаходяться безпосередньо у районах ведення бойових дій. Окрім своїх безпосередніх функціональних обов'язків, слідчі, працівники підрозділів кримінальної поліції та превентивної діяльності надають домедичну та психологічну допомогу постраждалим громадянам, довозять гуманітарні набори та соціальні виплати, допомагають евакуюватись з особливо небезпечних населених пунктів. Під постійними обстрілами, зокрема у Курахівській громаді Донецької області, тільки поліцейські доїжджають до кожного будинку, тільки на поліцейських можуть розраховувати у наданні будь-якої допомоги цивільні мешканці, які потерпають від збройної агресії рф.

Сергій Миколайович зазначив, що патріотизм кожного поліцейського не обмежується робочим часом та виконанням функціоналу, - це філософія життя. І вже за кілька місяців молоді офіцери долучаться до складних буднів та реалій сьогодення. Водночас, звертаючись до здобувачів вищої освіти як до колег, він наголосив на необхідності надалі здобуття магістерської освіти та постійного самовдосконалення.

**«Гордо несіть звання поліцейського, саме ви – сьогоднішні курсанти – є майбутнім Національної поліції незламної України!»** - підкреслив Сергій Князєв.

# Нагрудний знак «Золотий хрест» від Головнокомандувача Збройних Сил України

Здобувач вищої освіти заочної форми навчання факультету підготовки фахівців права, управління та економічної безпеки Донецького державного університету внутрішніх справ Олексій Касьяненко отримав почесний нагрудний знак «Золотий хрест» від Головнокомандувача Збройних Сил України Валерія Залужного.

Хлопець навчається в університеті з 2019 року. Одразу після початку повномасштабного вторгнення він став на захист держави та вступив до лав Збройних Сил України в 56-у окрему мотопіхотну Маріупольську бригаду.

**Колектив ДонДУВС вітає Олексія з отриманням нагороди, пишається та бажає захиснику успіхів у службі! Слава Україні та її Героям!**

# На захисті кордонів України: курсанти отримали відзнаки від прикордонників Закарпаття

45 курсантів 2-го курсу факультету підготовки фахівців для підрозділів Національної поліції ННІ ДонДУВС пройшли стажування на прикордонній території. Протягом місяця вони несли службу у складі Мукачівського та Чопського прикордонних загонів.

Під час навчальної практики молоді поліцейські набули навичок забезпечення публічної безпеки і правопорядку та продемонстрували високий рівень професійної підготовки. Перебуваючи у складі зведених прикордонних нарядів, здобувачі вищої освіти систематично виявляли ухилянтів.

За старанність, сумлінне ставлення до виконання покладених завдань щодо захисту кордонів України курсанти ДонДУВС отримали відзнаки від керівників прикордонних підрозділів Закарпаття.

**ДонДУВС пишається здобувачами вищої освіти та бажає нових успіхів у навчанні та професійному становленні!**

# Чемпіонат з гирьового спорту на Кубок ректора

Чемпіонат з гирьового спорту на Кубок ректора відбувся в оновленій спортивній залі університету. Звання найсильніших у вправі «Гвардійський ривок» виборювали представники збірних команд факультетів ДонДУВС, КННІ ДонДУВС та спортивних шкіл і клубів Кропивницького.

У заході взяли участь начальники управлінь молоді та спорту Кіровоградської ОВА і Кропивницької міської ради Андрій Щетина та В'ячеслав Гурський.

В особистому заліку медалі змагань та дипломи СК «Захисник» **серед дівчат отримали:**

**1 місце** – Єлизавета Крижанівська, Валерія Климович, Катерина Іванова, Поліна Бородай;

**2 місце** – Софія Воскресенська, Дар'я Ганноченко, Тетяна Пономарьова, Анна Ільїна;

**3 місце** – Марина Чернявська, Інна Омельченко, Яна Дяченко, Катерина Чередник.

**Серед хлопців:**

**1 місце** – В'ячеслав Пава, Вадим Куля, Артьом Погорілий, Владислав Медведєв, Карим Алтинпара, Володимир Курінний, Єгор Соболь;

**2 місце** – Євгеній Хісамов, Іван Шевчук, Дмитро Андреєв, Володимир Сарницький, Ростислав Соловей, Михайло Дубляк, Євгеній Стопкан;

**3 місце** – Олександр Молчанов, Богдан Бенчак, Богдан Славко, Олександр Борисенко, Назар Шамкий, Даніїл Білоус, Максим Пономарьов.

**Кубок чемпіонів** здобули першокурсники факультету підготовки фахівців для підрозділів кримінальної поліції ДонДУВС. **Друге місце** – у збірної факультету підготовки фахівців для підрозділів превентивної діяльності ДонДУВС. **Третє** – у збірної команди КННІ ДонДУВС.

**ДонДУВС вітає переможців та бажає не зупинятися на досягнутому!**

# Edu_ДонДУВС_Campus: партнерство та відповідальність стейкхолдерів у підготовці поліцейських

У ДонДУВС презентували постійно діючий проєкт щодо питань якості освітнього процесу в ЗВО «Edu_ДонДУВС_Campus: партнерство та відповідальність стейкхолдерів у підготовці поліцейських».

Його мета – формування змістовної складової освітніх компонентів/обов'язкових факультативів для забезпечення швидкої адаптації випускників до практичної діяльності.

Захід відкрив ректор університету полковник поліції Сергій Вітвіцький. Він наголосив на активній співпраці ЗВО з практичними підрозділами Національної поліції України: «Кращим показником діяльності адміністративного та професорсько-викладацького складу ЗВО є його випускники. Ми прагнемо, щоб ваші підрозділи отримали максимально підготовлених до умов сьогодення спеціалістів. Для цього нам потрібні думки та поради досвідчених фахівців-практиків».

До зустрічі долучилися: керівники ГУНП в Донецькій, Дніпропетровській, Кіровоградській, Запорізькій областях та представники відповідних профільних управлінь: слідчого управління, управління превентивної діяльності, управління карного розшуку, представники профільних підрозділів, які є стейкхолдерами університету. А також представники науково-педагогічного складу ДонДУВС.

Проректор університету підполковник поліції Олена Волобуєва презентувала проєкт та розповіла про етапи його реалізації, результати моніторингу якості освітньої програми у ЗВО, запровадження заходів щодо забезпечення практичної складової освітнього процесу та швидкої адаптації випускників до практичної діяльності, напрацювання додаткових заходів забезпечення якості освітньої діяльності у ДонДУВС.

Заступник начальника – начальник слідчого управління Головного управління Національної поліції в Донецькій області полковник поліції Сергій Беседа зазначив, що поліція Донеччини на сьогодні недоукомплектована. Тому потреба нових кадрів із значним багажем теоретичних та практичних знань є досить актуальною.

Учасники зустрічі долучилися до активного діалогу, в ході якого внесли пропозиції щодо розробки нових кейсів та освітніх напрацювань задля якісної підготовки та формування особистості сучасного правоохоронця.

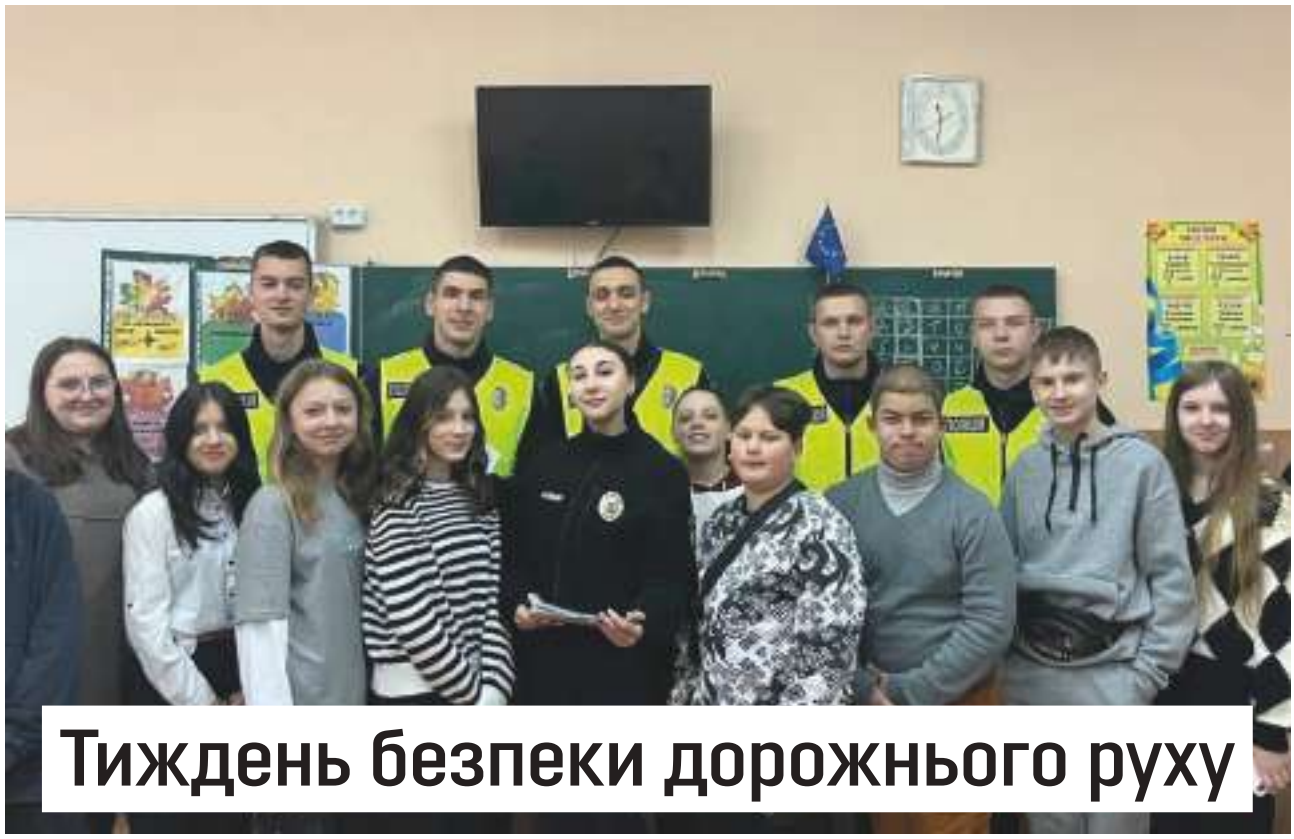

# Тиждень безпеки дорожнього руху

У межах реалізації заходів II Десятиліття дій з безпеки дорожнього руху 2021-2030, проголошеного Генеральною Асамблеєю ООН, з 13 по 19 листопада 2023 року в Україні проходив 2-й етап Тижня безпеки дорожнього руху.

13 листопада в ІА «Укрінформ» відбувся круглий стіл з нагоди його початку. Організаторами заходу виступили ДП «Український науково-дослідний інститут медицини транспорту» МОЗ України (Київська міжрегіональна філія), Міністерство освіти і науки України, Міжнародний благодійний фонд «Допомоги постраждалим внаслідок ДТП».

У круглому столі взяли участь представники профільних державних відомств та структур, фахівці транспортної галузі та представники громадськості. Серед учасників – ректор ДонДУВС Сергій Вітвіцький.

У межах Тижня у навчальних корпусах Донецького державного університету внутрішніх справ – у містах Кропивницький, Кривий Ріг та Івано-Франківськ – відбулося відкриття виставки кращих світлин у номінації «Молодь за безпеку дорожнього руху» VI Всеукраїнського конкурсу фоторобіт національного проєкту «Безпечна країна». Виставку присвятили Всесвітньому дню пам'яті жертв ДТП.

Ще одним тематичним заходом стало проведення у ДонДУВС Міжнародної

науково-практичної конференції «Забезпечення безпеки дорожнього руху: глобальні та локальні рішення» (17 листопада 2023 р.).

Співорганізаторами виступили: Державна служба України з безпеки на транспорті, Консультативна місія Європейського Союзу в Україні, Український науково-дослідний інститут медицини транспорту МОЗ України, Міжнародний благодійний фонд «Допомоги постраждалим внаслідок ДТП» та Донецький державний університет внутрішніх справ.

Серед тематичних напрямів роботи учасників заходу: переосмислення мобільності в населених пунктах; роль та місце органів публічної адміністрації у системі забезпечення безпеки дорожнього руху; створення безпечних умов сталої мобільності у процесі відбудови зруйнованої інфраструктури України; стратегічні напрями реформування національного законодавства європейських країн у сфері безпеки дорожнього руху; екологічна безпека в системі сталої мобільності; збереження життя та здоров'я учасників дорожнього руху; роль правоохоронної і судової системи у формуванні безпечної мобільності; світові передові практики реалізації публічної політики безпеки дорожнього руху.

У конференції взяли участь представники Консультативної місії Європейського Союзу в Україні, профільних міністерств та відомств,

державних та комерційних структур, громадських організацій, що працюють у транспортній сфері, наукова та освітня спільнота України.

**Колектив ДонДУВС дякує організаторам Тижня безпеки дорожнього руху в Україні за можливість спільної роботи на шляху побудови безпечного вуличного середовища вільної, суверенної та мирної України.**

# Міжнародна науково-практична конференція «Приватно-правові та публічно-правові відносини: проблеми теорії та практики»

Шостого жовтня у Донецькому державному університеті внутрішніх справ відбулася III Міжнародна науково-практична конференція «Приватно-правові та публічно-правові відносини: проблеми теорії та практики». Захід пройшов в офлайн- та онлайн-форматі на платформі Google Meet.

З вітальною промовою до учасників конференції звернувся директор Департаменту освіти, науки та спорту МВС України Олександр Тарасенко.

Ректор ДонДУВС Сергій Вітвіцький побажав науковцям плідної роботи та наголосив, що майбутнє України сьогодні залежить від нас. Кожен на своєму місці наближає спільну Перемогу.

У конференції взяли участь: керівник Донецького регіонального наукового центру Національної академії правових наук України Антоніна Бобкова; проректор Національного юридичного університету імені Ярослава Мудрого, член-кореспондент Національної академії правових наук України Олег Ярошенко; проректор Харківського національного університету внутрішніх справ Олександр Музичук; проректор з науково-педагогічної роботи, економічних, юридичних та соціальних питань Національного університету кораблебудування імені адмірала Макарова Олег Дубінський; начальник відділу професійно-технічної, фахової передвищої та вищої освіти департаменту освіти і науки Кіровоградської ОВА Наталя Тимошенко; доцент факультету права та адміністрування Вармінсько-Мазурського університету Ельжбета Живуцька-Козловська;

адвокат адвокатського об'єднання «Адвокатська фірма Рамаданова і партнери» Наталія Живіцька. Модератором заходу виступив декан факультету підготовки фахівців права, управління та економічної безпеки ДонДУВС Володимир Буга.

До дискусії щодо актуальних питань публічного та приватного права долучилися науковці та практичні співробітники України, Великої Британії, Грузії, Литви, Іспанії та Польщі.

До організаційного комітету конференції надійшло 163 тези від науковців, представників органів державної влади, суду, Національної поліції, Служби безпеки України, ад'юнктів, аспірантів та здобувачів вищої освіти, які формують нові погляди та розуміння фундаментальних інститутів публічних та приватних галузей права.

Присутні обговорили питання забезпечення ефективного правового регулювання договірних відносин, державної політики, фінансової безпеки України в умовах воєнного стану, гармонізації вітчизняного законодавства із законодавством ЄС, удосконалення правотворчої діяльності та ін.

# Університет та громада: посилення співпраці

На базі ДонДУВС пройшло засідання фокус-групи «Університет та громада: посилення співпраці». Мета зустрічі – визначення основних компонентів і форм співпраці університету з громадами Кіровоградщини та розгляд дефініції третьої місії університетів.

У заході взяли участь понад 20 представників ОТГ Кіровоградської області, очільники відділів освіти, культури, туризму, охорони здоров'я та спорту, голови громадських організацій «Стратегія майбутнього», «Центр корекції і реабілітації «Разом», БФ «Варгус», СПО «Патріот», КЗ «Дивосвіт».

У своєму зверненні ректор університету Сергій Вітвіцький наголосив на співпраці щодо надання правової та психологічної допомоги внутрішньо переміщеним та малозабезпеченим верствам населення; освітянській діяльності; на послугах автошколи для осіб з інвалідністю: «Ми маємо визначити ваші потреби задля ефективної взаємодії та надання якісних послуг для розвитку та підвищення рівня громад».

Провідні фахівці, науковці, освітяни ДонДУВС презентували власні напрацювання щодо надання актуальних на сьогодні послуг громадам.

Учасники дискусії обговорили форми реалізації, основні компоненти третьої місії університетів та пріоритети співпраці ДонДУВС і громад у майбутньому.

# Фотовиставка «Час викликів, випробувань та надій»

На всіх локаціях Донецького державного університету внутрішніх справ – у Кропивницькому, Кривому Розі та Івано-Франківську – відкрили фотовиставку «Час викликів, випробувань та надій».

Проєкт Головного управління Національної поліції в Запорізькій області та ДонДУВС розповідає суспільству про героїчну службу правоохоронців, завдання яких сьогодні вийшли поза межі звичайного сервісу та набули напівбойового характеру.

Серед світлин – роботи запорізьких фотокореспондентів Олександра Прилепи, Дмитра Смольєнка та власні фото пресофіцерів відділу комунікації ГУНП в Запорізькій області.

У кадрі – наслідки збройної агресії рф та робота поліції щодо евакуації, розмінування, документування воєнних злочинів тощо.

У Кропивницькому у відкритті виставки взяли участь: народні депутати України Олександр Дануца та Ігор Мурдій, голова Кіровоградської ОВА Андрій Райкович, голова Кіровоградської обласної ради Юрій Дрозд, начальник Департаменту стратегічних розслідувань Національної поліції України Андрій Рубель, начальник Головного управління Національної поліції в Кіровоградській області полковник поліції Роман Козьяков, ректор ДонДУВС Сергій Вітвіцький, представники науково-викладацького складу університету, здобувачі та здобувачки вищої освіти.

Про роботу над проєктом розповіла начальник відділу комунікації ГУНП в Запорізькій області Анна Ткаченко. Вона зазначила, що ця ідея заслуговує на підтримку, допомогу та розвиток, щоб розповісти про службу не лише запорізьких поліцейських, а всієї України.

# Єдиний в Україні тренінговий центр з виховання доброчесності під патронатом МВС

12 вересня на базі Донецького державного університету внутрішніх справ запрацював Тренінговий центр «Виховання доброчесності» під патронатом Міністерства внутрішніх справ України та міжнародних партнерів.

Його мета – сприяння розвитку та пропаганді доброчесного світогляду серед працівників МВС, підвищення розуміння доброчесних принципів та стандартів поведінки, яких повинні дотримуватися працівники системи МВС.

Ректор ДонДУВС Сергій Вітвіцький у вітальній промові наголосив на важливості функціонування центру в системі МВС України: «Відповідальна місія з пілотування проєкту Тренінгового центру з сертифікованою програмою навчання була покладена на ДонДУВС Антикорупційною програмою МВС України на 2023-2025 роки. Впевнений, що центр стане хабом та «серцем» розбудови доброчесності та етики в системі МВС та Кропивницькій громаді». Під час презентації центру Сергій Вітвіцький озвучив основні напрями його роботи.

У відкритті взяли участь: директор Департаменту освіти, науки та спорту МВС Олександр Тарасенко; начальник Управління запобігання корупції МВС Анатолій Фодчук; начальник Кіровоградської ОВА Андрій Райкович; голова Кіровоградської обласної ради Юрій Дрозд;

заступник начальника управління організації наукової діяльності та інновацій – начальник організаційно-наукового відділу Департаменту освіти, науки та спорту МВС Максим Романов; начальник регіонального сервісного центру Головного сервісного центру МВС в Кіровоградській області Сергій Пижов; директор Департаменту освіти і науки Кіровоградської ОВА Ельза Лещенко; співголова МФО «Рівні можливості» Анна Зарічна; представники науково-викладацького складу університету.

Із знаковою подією колектив університету привітала Державний секретар МВС України Інна Ящук: «Дуже приємно, що ЗВО, який пережив кілька передислокацій, демонструє кращі зразки наукового та професійного розвитку, виступив з ініціативою створення такого центру. Я бажаю, щоб його діяльність не замикалася в межах університету, а сам центр став якісною площадкою антикорупційної діяльності в Україні».

На важливості події також наголосив директор Департаменту освіти, науки та спорту МВС Олександр Тарасенко: «Відкриття Тренінгового центру «Виховання доброчесності» є значимим не лише для ДонДУВС та Кіровоградщини, а й усієї системи Міністерства внутрішніх справ та України загалом. Ми розуміємо, наскільки сьогодні важлива протидія корупції. Департамент освіти, науки та спорту МВС підтримує ДонДУВС у всіх його починаннях та бажає не зупинятися на досягнутому і продовжувати працювати задля розвитку і перемоги країни».

Першу лекцію для слухачів центру на тему «Виховання доброчесності в сучасних умовах» провів Анатолій Фодчук. Звертаючись до присутніх, він висловив сподівання, що цей осередок стане опорною навчально-методичною і науковою базою в системі МВС з питань упровадження серед працівників системи МВС принципів доброчесності.

Ректор Сергій Вітвіцький вручив Анатолію Фодчуку Свідоцтво почесного лектора Тренінгового центру «Виховання доброчесності».

**ДонДУВС дякує Міністерству внутрішніх справ України та міжнародним партнерам за підтримку ЗВО та вагомий внесок у розбудову принципів доброчесної поведінки українського суспільства.**

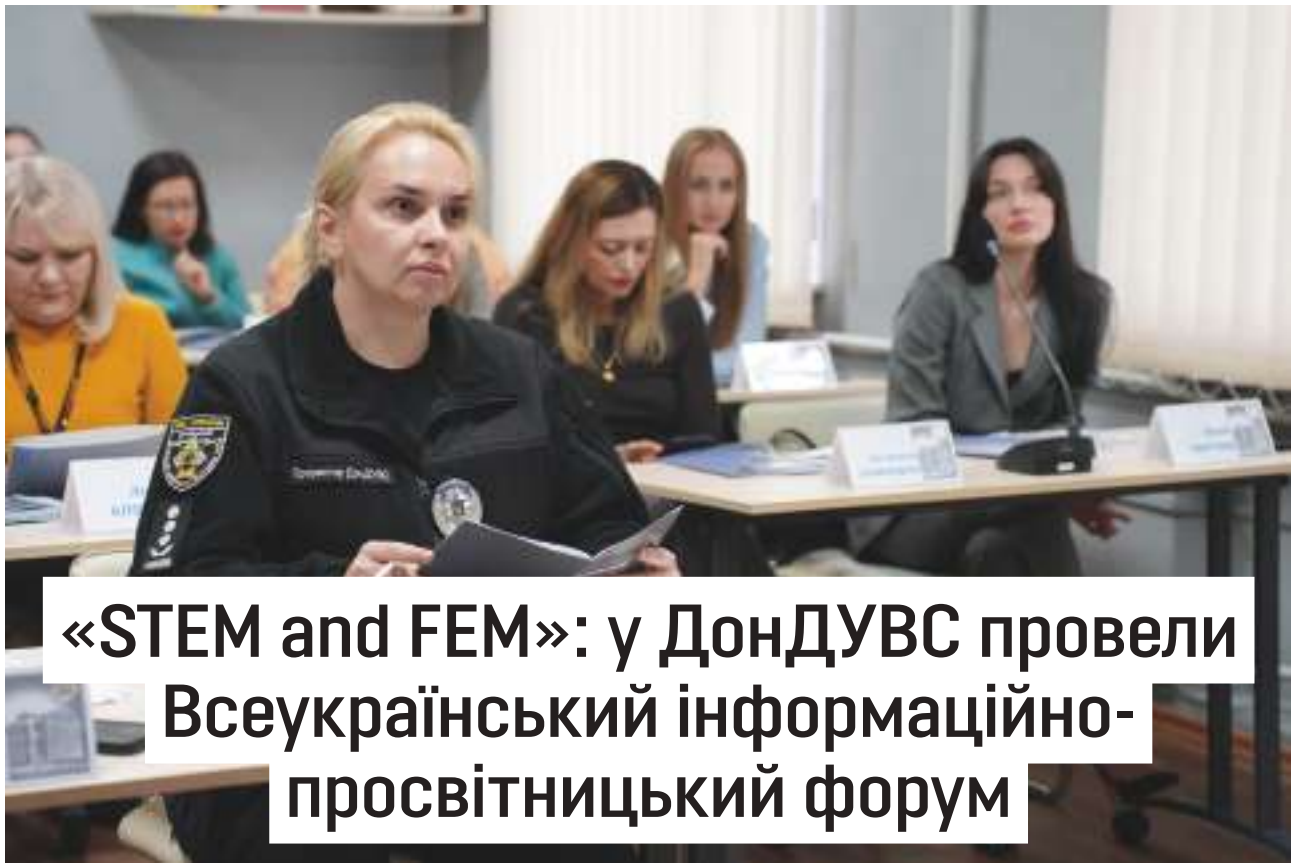

# «STEM and FEM»: у ДонДУВС провели Всеукраїнський інформаційно-просвітницький форум

Проблеми розвитку та успіху українських жінок-науковиць у реаліях війни, подолання кризових ситуацій та гендерних стереотипів, популяризацію наукової діяльності серед молоді, роль жінок в умовах розвитку STEM-освіти обговорили учасники Всеукраїнського інформаційно-просвітницького форуму «STEM and FEM».

На початку зібрання проректор ДонДУВС Олена Волобуєва від імені ректора Сергія Вітвіцького подякувала науковицям за вагомий внесок у розвиток суспільства України. Вона зауважила, що представниці університету разом зі здобувачами та здобувачками вищої освіти активно опановують освітні компоненти з кібербезпеки, кібергігієни та протидії кіберзлочинам у межах навчальних дисциплін загального та професійного спрямування. Вектор знань та навичок доповнюється проведенням циклу тематичних круглих столів і семінарів, індивідуальних досліджень та практичних занять на базі науково-дослідних гуртків, зокрема, у цифровій лабораторії «Digital Lab», де функціонує Cyber School та Cyber Hunter.

З вітальним словом виступили: заступник директора з наукової роботи Націо-

нального центру «Мала академія наук України» Олександр Стрижак, начальник відділу STEM-освіти Державної наукової установи «Інституту модернізації змісту освіти» Оксана Лозова, заступник директора Інституту цифровізації освіти НАПН України з науково-експериментальної роботи Ольга Пінчук, проректор з науково-педагогічної роботи Української інженерно-педагогічної академії Марина Васильєва, проректор з наукової роботи Центральноукраїнського державного університету імені Володимира Винниченка Лілія Клочек, лідерка руху «Зе!Жінки» у Кіровоградській області, депутат Кропивницької міської ради, голова постійної комісії з питань економічного розвитку, промисловості, підприємництва, інвестицій та регуляторної політики Анна Зарічна.

На участь у форумі зареєструвалося більше 360 осіб з різних областей України, які представляють понад 260 освітніх та наукових інституцій, а також жінки-науковиці, які наразі перебувають за кордоном (Австрія та Польща).

**ДонДУВС дякує співорганізаторам та учасникам за плідну роботу!**

ДОНУВС

# НЕМАЄ НІЧОГО МОЖНИХ ОБО

# ДОНУВС

# НЕМАЄ НІЧОГО МОЖЕ ПРОТИ

# ДОНЕЦЬКИЙ ДЕРЖАВНИЙ УНІВЕРСИТЕТ ВНУТРІШНІХ СПРАВ